有正書局出版各種習字範本

[illegible]

全國學校

中華民國九年四月五日即舊曆庚申年二月十七日

時報

THE EASTERN TIMES.

西歷一千九百二十年四月五日 星期一

第五千六百五十五號

今天四張售大洋三分

本館開設上海望平街第六號 電話一千二百二十一號

外埠寄報連郵費 ○中國境內逐日寄全年十二元半年六元 ○日本境內逐日寄全年十二元半年六元 ○歐美各國全年十八元半年九元 (報費先惠否則不收)

廣告刊例 封面第二行起碼第一天每行一元 第二天以後每行七角五分 後幅第三天起碼第一天每行四角 第二行起每行三角 短行以五十字起碼第一天每字四釐 六天以後第二天起每字四釐

閱本報諸君鑒

本館因建築新屋拆卸舊機，致報紙間有不能按日送到之處，殊爲歉仄，一俟新機裝竣，必不致再有延誤。

時報館啟

本報今日第四張教育周刊閱者注意

新時報徵文

新時報是新時代的寧馨兒，最歡迎新青年的著作。新時報最歡迎的著作，是科學，哲學，文學，藝術，和社會學說。新時報的酬資，是每千字自一元至五元。

善兒知看

自二月初十日吾兒事情發生，諒必非出於本心，決爲歹人所惑，今之計速宜猛醒悔改，即日回家，以圖善後，決不執責，如若執迷不悟，於你終身有害，宜細思之，切念。母張氏、陸氏同叔及妹嘉祿啟

戰勝紀念畫事務所啟事

本所現已閉幕，所有畫張均郵寄代銷機關兌換以資結束，各界如持有畫券請逕向原購機關領取可也，此佈

商務印書館有限公司舉行股東年會廣告

茲定於五月八日(即舊歷三月二十日星期六)在上海寶山路本公司印刷製造廠內新建工場開本公司股東年會，自午後三點起報告民國八年營業情形及帳目，並決定分派官餘利數目，提議事件，屆時務祈各股東早臨爲盼，除專函通知外，特此奉聞，再自登報日起至開會日止停止股票過戶，合併聲明。

上海商務印書館董事會謹啟 民國九年四月二日

招商局新銘快輪准于本月十八日即禮拜一晚開往烟台天津

本輪賬房關謹啟

通州大達輪船公司通告

本公司定於夏歷三月初一日起發給股息，屆時憑摺至上海十六浦外灘本公司賬房支付，廣生公司大昇股息同時發給，此告

甲4480

恕訃不週

敬啟者，勳五位陸軍中將前通海鎮守使管公寄青于一月二十日疾終江蘇沙溝正寢，茲於夏歷三月初十日行百日禮，恐訃不週，謹此登報，凡與先生有交誼者[illegible]，管敦命堂賬房謹白

Z2170

今日江灣賽馬

下午一點鐘起賽，備有專車，上午十一點五十分，下午二點二十五分，特此佈告

萬國體育會啟

京師自來水公司訂期開會

本公司現訂於陽歷四月二十五日下午二鐘在北京前門內西城根本公司舉行股東常會，報告上年營業情形，務請股東於會期前三日攜帶股票赴本公司驗換入場券，屆期持券蒞會，以憑接待，謹啟

Z2163

商務印書館 留美學生季報 季 年 號 版

本號季報專刊英法美三國戰時金融狀況及戰後復元各辦法考論文一篇，係葉玉甫先生命題，衛挺生君應徵全稿，凡五萬二千餘言，說深精深，調查明確，爲近來留學界一大傑作，現已出版，欲購從速。每冊售銀三角，預定全年四冊一元

德華大字典

▲書已售罄 ▲現正再版 ▲特價期限 ▲展長一月

本書發售特價深蒙學界歡迎，但期限未滿書已售罄，對於後來惠顧諸君供不應求，殊爲抱歉，現已趕速重印，准定四月十日出書，特價期限原定三月底爲止，現特延長一月，改於四月底截止，精副雅意，尚祈公鑒

商務印書館謹啟

商務印書館新出 校訂植物名實圖考

洋裝二厚冊 定價十二元 郵費 國內四角 日本五角 郵合各國一元二角

本書刻已出版，預約諸君仍即將應繳之四元（[illegible]元）連同預約券向原售預約處兌取全書爲幸，如須本館郵寄，請將上列郵費一併寄下，即當照寄

商請開始吳其濬先生著就四庫書中取其涉於水陸草木者輯爲長編，就生平耳目所經者繪圖立說，成爲圖考，所列植物共得一千五百餘種，經山西省書局翻刊行世，久爲世界學者所重視，本館特照原書校印，書中圖畫亦依原圖縮小攝影，印刷明晰，校對精審，卷末並將書中植物名稱依第一字筆畫多少製爲索引表，以便檢查

(中華郵政局特准掛號立券之郵件)

特別通告

[illegible]

商務印書館發行 提倡國語之要書

近時教育家提倡國語以爲普及教育之張本，意至深遠，本館特編印此類學校用書及校外用書，次第出版，以補助國語之提倡，藉供各校採用，惟希公鑒

◎教科書◎

新體國語教科書 八冊 已出四冊 每冊八分

國語教科書 四冊 每冊角半

◎參考書◎

國語學講義 一冊 四角

國音淺說 一冊 一角二分

◎字典◎

國音字典 一冊 四角

國音學生字彙 一冊 紙面三角 布面六角

尚有用國語編輯之校外用書多種，列目如下

論語話解 四冊 五角

新說書 已出三集 各一角二分

新社會 已出五集 各一角二分

童話 第一集 第二集 每冊五分 一角

京語童話 已出八冊 每冊八分

常識談話 已出九冊 每冊八分

新南墾植公司加股啟事

敬啟者本公司催收二期股款，前經發表並登報通告，諒邀公鑒，以新墾地不足額，公司須另購補，會於創立會聲明情形，業經議決加股二十萬元以備購地之用，限期一月，僅老股認交，逾限不交，即收新股等因，並經董事會議定，公司准四月初一日發給股票，凡未給股票以前繳股者，照章由公司貼息八厘，已給股票以後繳股者，無論老股新股，倒貼公司息八厘，按日計算，爲此奉佈，敬希與股諸君查照前項加股辦法，如願續認者，請於陰歷二月內函知上海通海實業公司或南通墾牧事務所，報明認數，逾期不認，即歸公司另收，除通告外，特此登報

總理張謇謹啟

福建長汀縣商會通告書

交股商代存并取具股商領券聲明聽候本會隨時提還，此種手續據決本無不合，因吳校與康懷棠等九家互佔奇難，股商股商庭供頒存時具有證券，到會書意保存，並無違法，丁知事調查會卷無誤，又復票傳第五屆全體會董到案庭質，商會之水龍經費，敝會以商會爲法人機關，辦理既無不合，併不負到庭備質之責任，且商會對於縣署照章適用公函，以此兩質檢驗，詳爲解釋，奈丁知事不合，請示備案，表怒於本二月十三晚突派縣警備隊數十名到會，聲稱兇拿鄭會長，隨即分[illegible]過市，商民震動，秩序幾亂，時值舊歷年關，各商號加意鎮靜，幸未釀[illegible]，鄭會長被逮到庭，丁知事不加質問，竟宜判[illegible]刑五個月，鄭會長(即前屆副會長)以五等有期徒刑四個月并褫奪公權全部一年，各會董列入被告[illegible]平，奈呼籲無門，高聽較長不及，不得已僉爲集資請保，而丁知事自知此舉違法，勸令捨棄上訴，易保證金[illegible]力勸忍辱暫從，緘思鄭會長爲商會代表，商會爲法人機關，法人無犯罪，爲東西學說所公認，盧鄭二會長因公受罪[illegible]進繳並無實施處分或消費讓渡隱匿冒認等情，何侵佔之可言，查照公斷處章程第三十六條之規定，盧鄭二會長即[illegible]言之，鄭會長縱或應如所判，亦不過徒刑四月，何必派出警備全隊如捕大盜，擁毆扭辱，蜂擁入署，置之死獄以爲快[illegible]天下公團代表，誰不慄慄自危，同人等惶恐無狀，特將敝會遭切情形宣告全國商會暨諸父老昆仲公論，共保民權[illegible]

▲長汀知事丁仁傑之兇狠 [illegible]

▲長汀商會之慘局 [illegible]

聘請商號工廠經理主任及翻譯

現擬聘請商號經理工廠經理及一部分之商業主任或工廠內一部分之管理主任，其資格如下：(一)曾經任過著名大商號洋行中經理或大工廠經理多年者；(二)曾辦過大商號或洋行中一部分之商業主任或工廠內之一部分主任多年者；(三)曾在外洋畢業而有貿易經驗及工廠實習多年者，如自信有以上一項之經驗，其年齡須在三十五歲以上四十五歲以內，身體強健，品行誠篤，中文或洋文通達，確無[illegible]好者，請詳細書明經辦事業及姓名住址，投函申報館第五十號信箱，以便採訪名譽人才，合格者具函邀請面譚，薪水每月在一百元以上至二百元，酌量支送花紅，在外再擬聘請繙譯，須精通中英文及熟悉工商事業者，薪水亦當從豐，不合格者恕不答復

上海電報局廣告

定縣(即定州)在直隸省於三月念七號開局收報，此佈

香烟 品海

此真正價廉物美之香烟

烟絲柔潤爲其香味極佳之明証，且味道温和可口，無怪人人均讚美之也

駐華英美烟公司總理
有限英國公司

河南正券將近開彩

河南正券頭獎…
元　二月三十日開彩　獨街全張　頭彩五萬
上海券業全行公啟
乙4664

湖南水災獎券明天開彩

綏遠工賑第二期有獎正券
二月十一日發行　三月初九日開獎

綏遠工賑第二期有獎副券二月廿一開獎

上海大利源經售各種獎券

本號承銷各種獎券信用卓著歷次售出各大獎均已登報聲明今售塘工正券二月十七開獎全張六元　塘工副券二月廿七開獎全張二元　湖北券二月念一開獎全張五元　慈善正券三月十四開獎全張五元　河南正券二月三十開獎全張五元　慈善副券三月十七開獎全張二元　綏遠正券三月初九開獎全張五元　綏遠副券二月念一開獎全張二元　外埠函購另加郵費單掛號八分如匯兌不通處郵票代洋九五折　本號在老北門內穿心街西首
▲兼買賣各種公債券

上海東亞銀行廣告

本行收足資本二百萬盈餘公積二十萬總行設在香港茲設分行於上海黃浦灘三十號專營商業銀行一切業務辦事迅捷手續簡單如蒙惠顧無任歡迎
總司理　李子方
副司理　鄭魯成　同啟
經理室電話　一千三百四十號　一千四百八十五號

南京浦口交通銀行廣告

本行向發出兌換券……照兌不取絲毫貼水特此廣告
本行各分行　乙2203

上海大陸銀行分行廣告

本銀行總行設在北京……十五號先行開業……電報掛號六〇六〇　電話一九六六
經理　葉扶霄
副經理　……　同啟
○天津　○北京　○分行……其他各大商埠均有特約代理

勸業銀行招股廣告

敬啟者……
發起人　……

石濤長幅山水

此石濤巨幅山水用五彩珂羅版印成八尺長幅定價二元八角
上海　北京　天津　有正書局啟

新教材　新教科書　國語讀本　中華書局出版

教科書大革新　又進步了

中華書局出版的教科書，是進步的，不是守舊的，自從有了中華書局以來，教科書的進步革新，和從前迥不相同。國民學校國文科改爲國語科，是我們向來主張的，教育部最近通令從今年秋季始業起，一年一律改用語體文。這部國語讀本是照最進步的方法編的，第一冊開首是注音字母，編製的方法和次序都是最合教授的。注音字母完了，接着是極短的語體文。第二冊到第四冊由簡短語體文慢慢的加長。第五冊到第八冊由國語進步到國文，生字一律用注音字母注音，總期四年畢業，語體文可以看，可以寫，普通的國文也可以大略明白。這部國語讀本選適合兒童心理的教材，適合現在世界和我國大勢的教材，活潑有趣的教材，切實有用的教材，總期兒童易於了解，四年畢業可以具完全做人做國民的知識。這部書編訂的人，有國語大家黎錦熙先生，研究各省方言的陸費逵先生，研究語法的沈頤先生，和學識經驗很富的黎均荃、陸衣言、張相、戴克敦、劉傳厚諸位先生。這部書共八冊，每冊定價銀一角，對折實售五分。第一二三冊已經出版了，第三四冊即可出版，全書於暑假中出全。（庚50）

戒烟奇驗藥方

鴉片流毒吾國人民受其害者不知凡幾矣有志同胞每欲戒而苦無良方近來市上所售戒烟丸藥多攙以嗎啡毒質雖可抵癮受害尤甚今得上海汪李濟堂印送應效神方函刊報端凡有烟癮者君照此方配服百發百中曾已屢試屢驗萬勿忽略
戒烟神方（但此方萬不可加減一味如略加減則不靈矣）甘草八兩　川貝母四兩　杜仲四兩
右藥三味用清水六斤熬至半乾將藥用布去渣加入好紅糖一斤成膏每次服三錢或一兩作三次服亦可（服法）初三天每藥一兩加烟八分　第四五六天每藥一兩加烟六分　第七八九三天每藥一兩加烟五分　第十十一十二三天每藥一兩加烟四分　第十三十四十五三天每藥一兩加烟三分　第十六十七十八三天每藥一兩加烟二分　十八日後每藥一兩加烟一分　再服一禮拜以後不必加烟服畢此膏一料其癮若失並無難受及一切毛病真奇方也新戒後切忌再吸至囑（方法）倘戒烟期內發生別種毛病每兩藥膏照期多加烟一分不可過多自然病愈萬無一失　此方治好多人有每日吸烟一兩二兩者均服藥一料竟斷絕無病且精神恢復健康效不可勝言

闢妄救略出版

天童密雲禪師因三峯出有五宗救一書……不可不讀也共三本定價大洋六角　●陳魔辨冤錄四冊八角　●佛教三字經一冊一角　●頌慕注二角　一角五分　海琛源一冊一角五分　●此外尚有●大乘起信論一……●歸元直指一冊二角
上海四馬路望平街有正書局等

評論

◉南北狀態（飲）

吾嘗謂今之南北各有其狀態焉何也北之政潮則乍起乍落乍離乍合南之政潮則由靜而直至於動由聚而直至於散故就表面言之北之勢緩南之勢急就性質言之北爲慢性的南爲烈性的也然而其有變化則一也其多糾葛則又一也惟其有變化也故事皆難治理不過以勢之緩急與性之慢烈相比較此北之狀態所以尙敷衍目前南之狀態所以爲之岌岌也

國內專電

◎鄂王（占元）等聯電拒魯直接交涉係領銜各魯籍軍人。靳（雲鵬）閱後付閣議。將通電聲明魯案不直接交涉。

◎駐日莊（璟珂）電稱日本外務省通知駐閩領事。滿任調員。並非因閩案撤換。

◎傅良佐由南苑回京覆命云。段（祺瑞）綏勝日回京不願與聞閣事。

◎徐總統昨（三日）又派員請段（祺瑞）回京。

◎李家鏊電。勞農政府代表抵海參崴。各國無表示。將來京。政府議。尚未承認。不便接待。

◎某系條陳。請王士珍組閣。

◎國務院覆岑（春煊）電。我國未定勞動水手條例。無遣代表必要。令駐使酌辦。

◎粵岑（春煊）冬（二日）電。伍（廷芳）離職赴港。三月分關餘請徑滙煊轉交。

◎吉鮑（貴卿）電。日本聯絡員要求共同保護謝米諾夫軍隊。已駁覆。

◎王家襄等自七十九人次宣言。六年制憲會改選國會。

◎直（曹錕）電。吳（佩孚）靜候命令。再撤防。湘訊。吳已運大營至長沙。派副官洪某商張（敬堯）暫駐省候令。

◎駐日莊（璟珂）電。難勝交涉重任。請劉（鏡人）剋期來東。

◎鄂王（占元）電稱軍政府派汪之煥吳振漢赴川陝鄂西。調查軍隊。請給護照。應否發給。

◎蚌埠訊。倪（嗣沖）病危。其子幼丹趕回。

◎拉門德星期二到京。美公使署員言。美對華借款。尙在考慮。

◎旅俄華僑商會各電稱謝米諾夫扣掠華商貨款值盧布數千萬。請以哈……扣留金款抵償。

◎魯田（中玉）昨（三日）早……魯。

◎新陽（增新）電。徐（樹錚）……恩（華）恢復蒙疆。請……賞酬勳。

（以上北京四日亥刻專電）

◎天津青年會開會。徐……統代表演說云。青年會……倡四育。益社會。輔政府。爲世界大同先聲。靳（雲鵬）代表云。團體以利人。長……國民無分南北云云。

（天津四日戌刻專電）

◎粵省報載李（烈鈞）到省。廿八副官言未到始……前。楊……謙經與沈鴻英和……香港盛傳李（烈鈞）被扣留……

（香港四日亥刻專電）

改造

招請外埠城鄉村鎮代理發售各家注意

改造房屋……近來最是流行……

總發行處　上海三馬路中法大藥房　分售處各埠中法藥房
國貨人丹　由內務部農商部批准化驗註冊給照……完全國貨
振興國貨　擴充銷路　不論城鄉村鎮……
別利益……上海三馬路中法大藥房披露

少年世界

少年中國學會出版物
一卷四期出版了
本期的文章，格外有精采！
每冊一角　郵費二分
全年一元　郵費二角
上海　亞東圖書館　發行

教育與職業　第十七期　職業心理號

中華職業教育社出版
售處　上海　江蘇省教育會　亞東圖書館

大英自來火行招買標投

大英自來火行董事茲欲招人投標承買並搬取本行……一千九百二十年三月二十九……

戒烟奇驗藥方

鴉片流毒吾國人民受其害者不知凡幾矣有志同胞每欲戒而苦無良方近來市上所售戒烟丸藥多摻以嗎啡毒質雖可抵癮受害尤甚今得上海汪李濟堂印送應效神方亟刊報端望有烟癖者忽方列於後

戒烟神方（但此方萬不可加減一味如略加減則不靈矣）甘草八兩　川貝母四兩　杜仲四兩

右藥三味用清水六斤熬至半乾將藥用布去渣加入好紅糖一斤成膏每次服三錢或一兩作三次服亦可（服法）初三天每藥一兩加烟八分第四五六天每藥一兩加烟六分第七八九三天每藥一兩加烟四分第十至十二三天每藥一兩加烟二分第十三十四十五三天每藥一兩加烟一分第十六十七十八日後每藥一兩加烟一分再服一禮拜以後不必加烟服畢此膏一料其癮若失並無絲毫痛苦（防法）倘戒烟期內發生別種毛病每兩藥膏照期多加烟一分不可過多自然病愈萬無一失此方治好多人有每日吸烟一兩二兩者均服藥一料竟斷絕無病且精神强健屢試屢效不可輕視

世界特約電

◎愛爾蘭自治案之辯論

今日午後下院開第四次愛爾蘭自治案二讀會。首場由傾向寂。蓋咸靜待陸相和芝士蔡氏。與現任首相喬治氏二人之舌戰也。當道施行特別警備。以防新芬黨在威斯特明斯特之暴動。愛爾蘭事務大臣瑪菲森氏。愛爾蘭全部或一分與帝國之脫離。斷難實受。愛爾蘭目前實質之與益。實與帝國聯合有以致之。証以近事。欲愛爾蘭統一不可。在立法上乃不可忘之事。帝政府決計保障警察居民與官憲之權利。愛爾蘭總督制。仍當存在。惟此職不復受宗教之限制。事務大臣一職。則當取銷。今時局嚴重。幸愛爾蘭勇毅可恃之士。與英國聯同事理不存黨見之人。若知世界利益與帝國安寧計。實有銷除內爭之必要。故咸願贊成此自治議案。工黨議員克萊恩氏遇而反對此案。謂愛爾蘭無論如何與英。並未嘗脫其國家之權利。今政府在愛爾蘭行政嚴峻。殊可詆責。凡愛爾蘭稍有勢力者。對此議案。咸不置贊成之詞。此案以宗教為根據。強分愛爾蘭為二。而不承認烏爾斯特省或愛爾蘭全境歷史上之統一。此工黨所不能贊同也。現工黨主張。（一）宜以與帝國統一及戰時帝國安寧不相抵觸之最高度國民自治權利給予愛爾蘭（二）宜予愛爾蘭以財政上與經濟上完全自由。惟責令每年攤歸共同行政之費用（三）宜予烏爾斯特人民以充分之保護。（四）宜承認愛爾蘭在其選出之一國會中。決定其憲政與財政支配之權利。上述四條。所以說明愛爾蘭自決。僅受限制於帝國統一與國防之需要。今補救愛爾蘭之道。唯在停止武力管轄。立釋政治犯。更變行政制度而已。薛西爾貴族稱。此案甚不善。既無雙方同意。斷難有最後之解決。惟撤除在愛爾蘭現行之計畫。則無異使暗殺者開始活動。當道之第一責任。在厲行法紀。此案不能恢復愛爾蘭之秩序。徒削弱行政之權力。實無成功之望。此案並未基於任何切實之主義。不過為一種應變之法耳。鄂康諾氏亦言此案不善。謂一九一四年之議案。乃愛爾蘭與英倫間之神聖契約。賴德芝氏曾根據該案。籲請其國人從軍。遂有若干萬愛爾蘭人。戰死沙場。今若背棄前案。則愛爾蘭將視為破壞信約之欺騙行為。財政大臣張伯倫氏稱。此案通過後。愛爾蘭即可創設愛爾蘭全境之共同國會。解決愛爾蘭事項。乃愛爾蘭自己權力內事。不過愛爾蘭人須彼此自相信任耳。

◎對土問題之美意見

（倫敦二十九日路透社電）美國牒覆協約國言土約條件中之美國地位。謂協約國現有歐洲突厥人不容復有不規則舉動之言。此意宜於編擬對土和約時實行之。美國現不使參與此項會議。但對土問題。與世界將來和平。至有關係。故美國對於困難問題之解決。願直陳其意見。但擬若土耳其與海峽行政者。加入俄國代表一層。美國頗以為然。蓋其國之意。為不保護俄國重要利益。則斷無可垂久遠之辦法也。美牒文表示意見。謂若土耳其之高加索外之東部拉斯省部。應給與希臘。但亞美尼亞諸波爾。扣克泰星西與亞與四國土地。則應給與希臘為利。並應調定阿米尼亞之邊界。以承認阿米尼亞入合法權利之要求。而其西通海之路。尤應調定。再特雷比遜地方亦應給與阿米尼亞。土國所有之地如波人米亞。阿刺伯巴力斯坦。敘里亞及亞特拉。宜令劃出。聽列國處置之。

◎關於德國革命紀聞

（柏林二十一日路透社電）昨日紐育新聞政府軍與叛軍在森西北十四哩之克斯藍根附近。叛軍現陸續投降。政府現從事追跡關於革命之領袖。兩爾根據氏及呈凡沙夫將軍均已逃遁。高等軍官若干員。已被

開除。伏比克將軍亦在內。（柏林二十九日路透社電）

今日大使大會開會時。美大使華萊斯氏聲明德政府如欲派兵入魯爾區域。應邀統並不反對。（巴黎二十九日路透社電）

法總理米勒蘭氏今日致詩德代使。謂德政府欲派兵赴魯爾區域必至萬不得已時。始可實行。今派兵前往該地。應協約國管理委員屬切實聲明。無益而有害。故德政府之請求。礙難照准。（巴黎三十日路透社電）

德國新聞消息。稱謂魯爾區域之共產黨。因缺乏糧食。凡說致給勞工戒紅軍之月俸。故勢力漸弱云云。但今日路透社柏林訪員來電。謂愛爾白非爾特之社會黨。決計拒絕政府之最後的美教書。如政府軍前進。則擬舉行同情魯爾區域之共產黨。全體罷工。彼等並拒絕解除人民之武裝。或開釋政治犯。在伊斯堡地方已發生大亂。共產黨拘禁市長及司庫員。並在國家銀行刦取馬克一百萬枚。占據市政廳。市政官員全體罷工。反對共產黨拘禁市長為質。

◎丹國之閣潮與工界

（倫敦三十日路透社電）丹皇突然下諭開除柴爾氏內閣全體。社會民主黨之幹事部。與工業聯合會幹事部大不為然。已商定要求復職并即召集國會。如不於明日照准。則將舉行工業聯合會大會。討論全體罷工問題。幹事部今日派代表往見丹皇。丹皇允於明日答覆。

（丹京二十九日路透社電）工業聯合會大會宣布丹麥全國罷工。丹麥之政潮。方因內閣接受希爾斯維第二區作為德國之結果。以投票主張依附德國之結果為國際公有。反對黨則主張將佛倫斯堡與第二區作為國際公有。反對黨堅稱內閣未受辦理希爾斯維問題之委託。工業聯合會大會宣布定四月六日起全體罷工。以反對丹皇不依法臨罷免柴爾內閣全體。丹麥將因以發生非常之時局。社會黨不承認里白氏之超然內閣並要求改國體為共和。昨有產業革命黨竭力反對罷工內閣彼等越思一切政府陰謀也。守舊黨則贊助丹皇舉動。此次風潮。其影響不僅限於丹麥。恐將牽動共同和局。（丹京三十一日路透社電）

◎引渡德前皇問題之結果

開荷蘭政府復接協約國牒文。結果要求引渡德前皇問題（海牙二十一日路透社電）

◎國際聯盟之管理權

高等議會以阿米尼亞之代管權予國際聯盟。既迎土耳其與阿米尼亞之（二十一日倫敦路透社電）

◎英政府搜捕新芬黨

當道於夜半在倫敦各監獄周圍四十哩內搜捕新芬黨。設倫敦特里之監獄。城之人滿。共拘獲新芬黨七十人。若黨議首高唱共和歌。故當道乃調兵護送圍繞及武裝摩托車駐於監獄。西拉尼爾新芬黨國會議員斯維萊氏亦在被拘之列（倫敦三十日路透社電）

◎俄國近日情狀

黑海濱諾伏羅西斯克鎮陷落前之大寒也日。義勇軍完全潰散。俄國內戰似已終止。陣線已不復存在。兵士二萬人。兩離戰地。現集於諾伏羅西斯克。協約國軍艦現泊港內保護軍隊之退離。（倫敦三十日路透社電）

過激黨報告稱。過激軍在諾伏羅西斯克鎮俘虜萬人。獲軍需甚夥。現有騎兵一萬五千人。向希退離該鎮。（巴黎二十八日路透社電）

波蘭使署宣佈。南陣線過激軍對波蘭軍所取之攻勢。其力已竭。波蘭軍現正從事反攻。過激軍不能聚集。過激軍損失甚重。波蘭軍之損失頗微。波蘭軍獲砲多尊。及武器頗夥。且俘大批兵（以上倫敦三十一日路透社電）

國內特約電

二月三十一日海關砲有無政府黨人一隊。大半華人與匈牙利人。攻擊監獄。擬刦出其同犯殺人罪而繫獄之黨魁。與勞農政府之兵士交戰終夜。卒受遏制。（海參崴三日路透社電）

◎中東鐵路現況

中東鐵路華員不滿意於鐵路中國新管理之情形。請其舉動。損及（東）（西）其嚴。故久踞鐵路同盟罷工。（三日海參崴路透社電）

◎黎元洪昨日午後。在住宅招待英會大會代表。閣間開會。宣讀徐總統靳總理及日人等會會之祝詞。新有南北分峙僅政府形式。在實際上中國尚統一不分。視於此會愈信等語。日人幹事會代表齋藤氏。言中日交際謂日人對於現狀亦與華人同深繫念。希望兩國道同志合。共同行事云云。英美代使亦均有祝詞到會。（四日天津路透社電）

◎靳實有退志。徐堅留。囑勿自辭。靳三日起到院視事。閣議照開。

◎徐托入勸段同。謂諸事待商。段答除邊防事應負責外。餘絕不過問。在此避囂。并無他意。

◎起用張勳說。政府否認。此間又有某項謠言。並謂段出京。於此事有關。

◎靳確有讓出陸長。請靳內閣意。但田中玉不願拒承。但允從中調停。

◎公府外委會議決。閩案仍促日速結。勿增中國人民惡感。

◎江防艦電廟街華艦上駛。預向俄八盤明一切。免誤會。

◎甘滇各省官電請促和。院抄轉王揖唐。速商唐少川開會。總會國會。

◎合併制憲說。新舊議員。已有接洽。可望成實。

◎陳文運之邊防第三師。府擬駐北苑。讓營房與吳佩孚。

◎參陸處電令駐湘各軍之砲團全部。移開湘南。奉撤後。協力禦防。

◎轉車提出條件。北軍不日悉予承認。調停派東手。（以上北京四日中美通訊社電）（香港三日中華通訊社電）

南京快信

◎西南行政會議。昨日星期。亦不休會。仍照常開議議案。

◎武各督電各督。日軍撤防。分批裝運。孫支日抵下關。轉車向鎮江防次。請派員照料。

◎省議會暗理關臨時會議。財政廳撥款二千元。

◎荷領事昨來寧。齊省長接見。請軍署外交顧問何安甫陪往。

◎以府電致齊督軍。取消軍事協定以撤回西伯利亞軍隊。務第一手續。請將此意。轉致西南。軍政府。

◎督軍署前由南京總商會。商團於接與管案之意見。報告轉知。以便核定。

◎江北督辦昨由西還寧。齊督軍派員迎接。入署設延款宴。

◎日本東亞同文書院。學生二十餘人。昨由東京來寧。遊覽各名勝。

◎日商埠局會辦瑞菜堯。昨日來寧。會晤省長。商辦商埠事宜。

◎前同商。暨行政動興會。齊省長定期行開會。請各議員。於清明節。一體赴孝陵觀察林之森林。

福州快信

公電

◎東京公電

各報鑒。國際律師協會中日菲代表委員各選五名。我國選定林行規葉夏聲阮性言林紹儒黃鎮磐樞支。

◎施克武力主取消軍事協定電

（銜略）中日軍事協定。本無訂結之理。即乃藉口德奧秘密簽訂。至反歐戰現了。協定之時效已失。乃復託詞俄亂。秘密延長。自頃對俄關係轉變。協約又已失效。經軍政府設電商議撤廢。而北京外交當局置若罔聞。幕延產生。輿情震駭。查該協定之喪權辱國。酷為擾據。當時有所陳述。無容繁說。今惟問我國是否可有干涉俄亂之必要。與軍事協定。是否尚有保留之理由耳。以言正義。則不應干涉俄國內政。以言利害。則不應重惹俄人惡惜。且內審國力。自保已難。近察未有干涉俄亂之實。而慮負其名。此中損失。不可勝數。若謂當時迫於事勢。不得不與協商各國一致行動。則英法意在先後撤兵。並宣言不干涉俄亂。報載倫敦會議。亦有決定與俄通商。若將承認勞農政府之議。至今猶遲疑審議於西比利亞撤兵問題者。僅一日本政府。我國如欲與英法諸國始終一致。則干涉俄亂與否。久已不成問題。而從前因俄亂而延長時效之軍事協定。今亦因不再干涉俄亂。而久失其效矣。且日本政府終未必肯獨異於協商。構怨於俄國。其所為遷延不決者。或將舉其不獲已於要求俄人讓渡在華權利之事。雖未徵實。亦非無因。我為事前預防計。正不能不顧及軍事協定之無條件延長。此僅就協定所得以延長時效之對俄關係言。足信撤廢主張。於理既正當。於勢尤不容緩。抑聞報載。我國對外交涉。何有抱定方針之可言。循日有之。亦不過隨日本為轉移。自縛其國。已自刻其權利。益以常聞日人在亞東特殊地位。而消息。思之痛心。假令外交當局。必猶隨日本為轉移。則將協定撤廢與否。誠不難巧借名目。堅持初議。無奈國人反對之聲。堅久彌烈。即有大力。豈能制止。國家存亡。於此決之。務望軍府堅持初議。臨電迫切不盡欲言。施克武叩東。

◎劉顯世通電

「銜略」閱北京當局。藉口俄國內亂。延長軍事協定。而對於此項協定喪國辱權之條件。曾經我國揭櫫。必要。倘何有可取者之可。外審國勢。內審興情。實無以延國家而救危局。此軍政府聲告北廷。已經至再。彼皆不悟可為寒心。務望諸公一致。力爭貫徹到底。免與北廷賣國。同歸於盡。臨電神馳。並候閣教。劉顯世迴。

◎宜興蔣文書來電

各報館暨神州法政專門學校。兩學會鑒。鄙人無故被宜興城市警區違法逮捕。已逾六日。慘刑虐待。暗無天日。既經逆警串同。陰電呈齊省長。王廳長高檢廳外。通電乞主公論。蔣文書。

世界要聞

◎德國財政近況

德國財政總長伊士伯格。實行新稅後。國人之多數對之。要求其當衆演說。增加人民有負担之理由何在。伊氏允許之。遂說明財政狀況。聽者約五千人。伊氏先述德國兵力疲弱已甚。不堪再戰。故不得不和。又云。德國政府。在戰前一年。收入四百兆馬克。今戰後百政待興。一年需用。將六倍之多。約需二千四百兆馬克。非徵新稅不可。況新稅徵法。重在擁有產業人。約有八分之七。十九。餘則由用戶。工人自担。決不加重。無產工業可望早日恢復。又謂人徵稅之法。亦不全納正稅。新稅定月之一日實行。各公司應照所得之數。納一成至三成。如資本增加則加征附稅一成。至於人民歲入三四萬馬克者。不論單獨或已授室。均必納新稅云。伊氏又云。德國缺煤。宜利用水力。竭力開採。本年度可出煤一萬一千萬噸。明年希望加至一萬二千萬噸。再國內農工田務。尚未恢復。不得不預防飢荒。又民屋遭兵刦者。宜重築之。應由政府出資造屋。至少四四萬所以備工人居住。最後伊氏復云。吾國政體。決取基督教式之共和制。政府對於貧苦者。受虐待者。必格外體恤。以符慈善之教道云。

國內要聞

◎廣東特約通信

▲西南大勢之觀察　（菊莊）

近日西南政局。已陷於危殆之悲境。蓋雙方之非法合法問題。今日變而為意氣復仇問題。而尚和合以對南。面南方之桂與滇。亦表面尚相合以對北。是為南北對抗之局。今直皖與桂合。而皖與滇連。是為左右對抗之局。政府自西林出巡。港後裂。直與桂合。而皖與滇連。變化真不可思議。此間軍府主持事務。僅有冷僻秋。蕭條之象。蕭素大有無形解散之勢。而國會已盡。府文卷有字裝束完整。如有遷行軍府與兩院。將來西南結合之大關鍵。今若此西南大局。尚堪復問。予考其原因。則由一般政客促進單獨和議。其急圖者。已無立足之地。不得不另行辦法。於是香港官場之結果。將總裁之人。於此第二軍政府與國會。如不在和方再開。則樣之作。事大約議員將絕跡於廣州。夫如此則西南官行分裂。南北對抗和議無復開之望。與東與直聯。必有劇烈之爭。事不宣路。民國四分五裂。不止目前已有人向北庭獻策。請其進兵。以為逼迫。和議統一之舉。北庭以直皖系。不容致遲不果。故延日出傳謂徐新督反對以武力逼南。和平前北政府致李純電。謂確實主和未使進兵。始非無因也。日下南方陳炯明所部軍。之確有返之了。結止未可料而陳炯明傳言。面尚未妥。而能否和。之徵之係。中山派(程潛)之赴漳與(熊克武)顧(世城)之役。粵軍之趨勢不日即可見諸實際。北即為民黨。與粵軍之爭範圍已為擴大。乃陳之爭至今已成。粵軍而桂督譚浩明。又有分兵東下之說。可見風潮之甚。急戰禍或不免也。

◎北京學生力爭閩案

北京學生以閩案交涉日形險惡。旅京福建學生會。推舉代表林易等十八人。赴外交部謁陳籙。詢閩案近狀。陳籙對於閩案。與小幡公使交涉情形。大致與報紙所載相同。最後陳又表示其決心。斷不稍為讓步。現在日使尚未到部。故不開議云。

北京學生以閩案交涉。日形險惡。特於昨日開各校代表聯席會議。與外交當局詢問。投開學生代表林欽俱顧文二人。於昨日午後三時赴外交部探詢。見陳次長。適陳氏適因他事。當派王司長見。該代表等以王不能負責。堅請陳次長出見。陳氏以他故。尚須外出。遂訂於下星期一接見。

近日閩案交涉日趨險惡。各方面均極重視。京學生昨晚重行召集緊急會議。到會十八校代表。結果。全體通過辦法三條如次。（一）由本會特派朝大代表兩校代表赴外部探詢近況。並請外交當局據理力爭。（二）催促本外交研究會。切實討論辦法。向當局要求照辦。（三）定於今日通電全國。請全國國民注意此州交涉。現趨危急。日本不但不能容納吾人之意見。且反提出數項無理之要求。似此倚恃強權。蔑視公理。吾人為維持東亞和平計。不得不竭力爭。願我同胞共起圖之。中國幸甚。北京學生全體叩江。

◎內閣最近之趨勢

靳氏辭職消息。日來頗傳頗盛。但據昨日閣員之聲言云。靳總理不至辭職。蓋以靳之意志。然而因斷北。次遞萌退志。仍因段倒閣之念未息。最近復以辭職手段。在總統及段派活動。建行離開。故迫而出此。前昨兩日總統派人勸其留。而又親赴團河。商請段氏。亦未得其要領。已於昨日到院。照常視事。就日下情形觀之。內閣暫時確不至發生問題。至段氏此次出京。實為避議意見。副因觀察處風。頗往團河為休養。故有預備接替之事。惟段氏久住團河。外間易滋疑慮。故總統前日特派袁紹明往團河。昨日又派吳寶璟前往。以鎮靜人心。該面勸段氏回京。段答以我非悲赴天津等繁劇之地。易致社會疑慮。是以來此僻靜之地。決不致再有何等請言。且云。決不預聞政事。不如仍在此小住。較為清靜。請以轉達總統云云。

◎華乙案交涉之近狀

意國扣留吾國華乙商船一案。王公使與外部密交涉情形。皆無進行。王公使連日在意外部談判情形。意外長頗堅持吾國所有提出各項捕獲條例。係在捕獲各船以後。不能認為有效。王使則告以當時情形。及當時手續。雙方尚有爭議。但閣當局昨又抄電王使。指示一切云。又聞提克政府代表恩傑尉。以華乙船此次被扣。尚在船期以內。已向吾國提出賠償損失之要求。政府如何答復。尚不可知云。

時評一

◎勗青年　（迦）

立於世界之上。抱有無窮希望者。其惟青年乎。然青年之所貴者。在有砥礪學術與建設事業之精神。故青年重在精神而不在年齡。青年之精神。既寄於學術與事業。學術事業之基礎。則立於四育。而四育則以知行合一為的矣。天津全國青年會開會數日矣。濟濟鏘鏘。一時稱盛。爰誌數語。藉共勗焉。

闢妄救出版

天童密雲禪師因三峯出有五宗救一書特著此書以闢其妄此書指示途力闢邪見實為吾人出生死之明燈講佛學者固不可不讀修行人不可不讀也共三本定價大洋六角 ●此外尚有●大乘起信論一角五分 ●揀魔辨異錄四冊八角 ●大乘百法明門論八識規矩頌集注二角 ●佛教三字經一冊一角 ●歸元鏡一冊二角 海潮音源一冊一角五分 上海四馬路望平街有正書局啓

各國無表示……一照……應否發給……（香港四日亥刻專電）

註冊商標

人造自來血 補血兼療疾 男女并老幼
餌服補精液 凡遇面黃瘦 神衰少筋力
腰痛四肢痠 腎虧夢遺洩 頭暈兼目眩
脾薄腸胃弱 心窩血液枯 睡中常驚覺
房事過度者 服之均有益 婦女手足軟
經期有差錯 赤白帶淋濁 治之尤宜急
失血及吐紅 童癆患疳積 此藥有神效
非徒騰口說 試服不數天 百病自消滅

定價每大瓶售洋二元 每小瓶售洋一元二角
詳細功效及服法另裝仿單查閱便知

◉注意春令要藥
新鮮牛痘苗 每打五角
清血解毒 海波藥 每瓶二元
助肺 呼吸香膠 每盒二元
臭藥水 每聽一元四角
樟腦丸 每磅二角
奎銀丸 每瓶一元
銅盒藥皂 每塊三角
咳嗽化痰丸 每瓶二角
總發行所 上海五洲大藥房謹啓
外埠五洲分號及各經售家均有批發

驥製 化痔丹名不虛傳

余患痔已數年服藥無效日前同事陸君贈余貴廬之化痔仙丹三瓶並聲稱是藥之神效確能立止痛癢永遠斷根余初味其言殊非其譽美過甚返舍後姑照試服詎藥未及半已覺大便暢適操作不倦對於職務上既無曠誤而於身體上更增健康私衷感激莫可言狀謹以亞東國手四字奉贈聊表謝忱 上海長浜路愛仁里十八號北京大學法科畢業生華松壽啓

附價每瓶一元每料五瓶四元(如患外痔可服去管膏若內服外塗功效尤速)

上海盆湯弄寧波路口 崔氏瓣香廬藥房啟 分設長沙糧道街 杭州上保佑坊之江報館對門 福州總督署口 奉天省長公署東首 北京觀音寺街青雲閣樓下 安慶軍署西 天津鍋店街通衢馬路內 無錫北門江陰巷內 南京下關大馬路 開封北書店街南口路西

習字之好模範 草書帖
學生應用

唐拓十七帖 六角
宋拓河南本十七帖 四角
宋拓十七帖 四角
宋拓索靖月儀帖 二角
宋拓智永真草千字文 五角
北宋拓爭坐位帖 三角
宋拓薛紹彭書譜 七角
宋拓太清樓書譜 七角
大本初拓書譜 六角
李懷琳絕交書油素鈎本 四角
翁叔平臨書譜墨蹟 四角
唐賀季真書孝經 四角
初拓懷素自敘帖 五角
舊拓趙松雪正草千字文 二角
董香光草書習字帖 三角
王覺斯草書墨蹟 三角五分
文徵明正草千字文墨蹟 三角
文徵明懷歸詩墨蹟 二角
祝枝山書杜詩墨蹟 三角
祝枝山書艷詞墨蹟 三角
文衡山王雅宜書北山移文 三角五分
真草習字範本 一角五分

此外尚有大楷小楷行書帖頁碑帖餘稀詳載目錄函索即寄

有正書局發行

中國通商銀行謹白

本銀行招集商股資本五百萬兩現已收足二百五十萬兩總行設上海經辦各處匯兌押匯電匯及押欵凡有放存銀兩或半年長年存欵一切交易無不周妥克己並自備高大洋棧一所貨物均可寄存並可押用最兩棧租格外公道特此佈 甲9016

消疲半夏

先哲云百病多從痰病起顧治痰之法千頭萬緒約言之飲入於胃而輸於脾脾氣散精上歸于肺通調水道下輸膀胱水精四布五經並行何痰之有故治痰必欲治脾脾運健則痰自化矣然痰之發生皆假道於肺內經云肺為藏痰之器此其明証本主人端半生之心血經萬人之試驗發明此化痰止咳之靈製半夏凡患咳病者無論新起久患痰咳將此藥冲服二錢靜臥片刻輕者即發全愈重者立見輕鬆再服數次便可霍然保不復發如或大言欺人服無效驗包可退換還銀 大盒二元四角 小盒一元二角 試服二角 近多假冒請認明盒內有辨眞券者方是的眞

上海盆湯弄寧波路口 崔氏瓣香廬藥房啟
分設長沙糧道街 福州總督署口 北京觀音寺街青雲閣樓下 天津鍋店街通衢馬路內 南京下關大馬路 杭州上保佑坊之江報館對門 奉天省長公署東首 安慶軍署西 無錫北門江陰巷內 開封北書店街南口路西

有正書局新出 新世界地圖 附說明書

大戰告終世界改造此圖乃地文專家參考和約及中西圖籍而成以總圖之未盡也又附列分圖多幅以明書列國形勢之變遷於茲可觀查世界地圖坊間久罕良本況經此次大戰都成陳迹此圖長四十三英寸寬三十一英寸繪畫精工顏色鮮明誠公共機關及家庭張掛參考所必需也每幅并說明書一冊定價大洋六角八折實洋四角八分又為優待學校起見凡蓋正式校章來購者照碼對折實洋三角

上海望平街 北京廠西門 有正書局啟

衛生要品之自流泉

水為日用之要品質之清濁入身之健病繫矣本主人有鑒於此欲泉之發明能在山旱地市城鎮鄉鑿地深千百尺日出泉千餘担原質清潔足供飲料更較自來水便利無缺水之患歷經各埠學校蓄植各工廠委鑿是泉咸謂衛生精品經久耐用攝有影片備具說明留待諸君駕臨

參閱兼裝自來冷熱水管衛生浴室等營業部在上海北京路四百零九號電話中央二六三三號金寶壽五金工程處啓 Z2107

鏡面散 有移山拔鼎之能力

部人在春間購買製雙料鏡面散一料如法擦擦不出一月果然將十餘年烟容斑點一洗而盡用餘之藥贈友讓去搽雀斑用未二旬已去大半藥已用罄大有一日不可無此

情之男女 口臭 沁香片 治口臭妙品 不論男女老少口臭口熱口膩等服此兩顆生香每箱

局新出 真草楷書習字範本

學習最宜 (每冊大洋一角二分)

上海美國友華銀行告白

資本金四百萬元餘 電報掛號BANKASIA 電話中央一七二五號 總行設美國紐約城 遠東總行在上海九江路江西路口 分行開設廣東長沙

上海工部局開辦儲金存款

現為鼓勵各戶按月撙節度支投資購買本局公債券儲蓄生利起見本局議決開始收入各華人投資儲金至以後布告為止如欲知該儲金章程請函詢或赴江西路二十四號半本局會計處索取逆料此項儲金辦法當得華人同意歡迎蓋按月節省度支投資購買本局公債券乃一最穩健之舉也此佈 Z9996

工部局布告為設立工部局儲蓄銀行事

照得現為利便各戶諸蓄節省款項購買本局公債券起見特設工部局儲蓄銀行一處凡來存欵之人請於每月初旬五日以內將欵交付本銀行現定每年兩次分派債券未給債券以前該存項發給利息所定利率隨時通告各戶咸知合將儲蓄存欵辦理章程開列於後

一存欵無定數或以通用銀兩或以銀圓存入如用銀圓則照當日市價計算合成銀數
二存欵日期係每月自一號至五號五日以內交與江西路二十四號半工部局會計員處收存
三各存戶處當發給存欵簿將所存之數登入每次存銀時須攜帶此簿
四存欵利率隨時通告每屆半年即三月五號及九月五號結算一次每月五號起算利息
五每逢三月五號及九月五號本局將所存各戶存欵之總數塡發債券其票面計銀百兩或以百進數者給與各戶收執並將其股即照當日發行債券之時值結算所有餘剩之銀仍作存欵辦理
六除以下所載情事外該存欵不得支取
一存戶如有不滿本局當將其存項加利給還如數交與伊依法正式代表人收領
二不論何時如本局停止收存儲蓄存欵除照第五欵換給債券外本局當將各存戶餘剩之銀即行如數發還
三凡存欵之人如欲結帳隨時可准祇須將此意於三日前知照本銀行即由本局按第五欵章程分派債券所有尾銀如數繳還惟該帳除滿第四欵結得之息金外一概不另給息

再第一期發息即自一九一九年九月五號起至一九二〇年三月五號止所有本銀行儲金准照常年六釐給息特此布告

西歷一九一九年九月二號 第二六四九號 Z8149

上海信通股票公司廣告

本公司經理買賣華洋各種股票及証券公債票等交易格外克己各界諸君如有交易即請惠臨面議無不竭誠招待倘蒙惠顧無任歡迎本公司設在英租界河南路如意里口二百九十七號中央電話一〇八八 甲9088

有正書局新出 王石谷山水小中堂

下列九種均用五彩珂羅版精印每種各價定一元

- 寒林澂澗 此用文徵仲做字成筆有南田題句
- 琴趣 此臨徐幼文本有南田之題詩並跋
- 觀瀑 此用游天生法自謂畧存笨拙歸於簡淡
- 待渡 此臨郭恕先本
- 楓湫雲頂 此用趙善長師北苑法南田題有七絕一首
- 楓崖松磵 此用黃鶴山人法自題句云楓崖響秋氣松磵冷泉聲
- 梧竹清音 此仿雲林生筆南田題以詩並跋
- 霜林茅屋 此用謝雪村筆南田題以詩並跋
- 水村 此臨□□文徵仲本南田題以詩並跋云觀石谷水村此本渙然神明不止下真迹一筆

此外尚有王石谷大中堂及小中堂多種詳載目錄承函索即行寄奉

諺云有財無子非為富有子無財不算貧斯二語足為世之無子者當頭棒喝也雖然世間無不生育之男女或陰陽偏枯或氣血不旺皆由一以致不生育之隱疾是非天賦之缺陷實人體之失其調養耳本廬主人崔瓣香氏所秘製服之固精補腎健腦療虛益損永無夢遺滑精元陽衰弱等患藥力溫和不偏不燥無老幼無四時一索得男丹足以當之世有求子情切者乎請購試之方知言之不謬也
料每盒二元雙料每盒五元試服一元

上海盆湯弄寧波路口 崔氏瓣香廬藥房啟
本廬分設北京觀音寺街青雲閣樓下 天津鍋店街通衢馬路 南京下關大馬路 福建總督署口 奉天金銀庫胡同 長沙糧道街 杭州上保佑坊之江報館對門 安慶軍署西 無錫北門江陰巷內 開封北書店街

廣舞臺

北四川路虬江路

二月十七禮拜一演

正本 龍遊月殿　黃小鳳

日價 特等大洋四角 頭等大洋三角 二等小洋角半

夜演 齣頭 二卷 水繪園

夜價 特等大洋八角 頭等大洋五角 二等小洋三角 全班合演

路宜樂里西首

新世界

中國第一遊戲場　英大馬路泥城橋

（價目）（門票二角）（電梯三角）（月券三元）（大菜券一元門票在內）（地道南北二部兩面交通）

愛華社女子新劇　新長片　海福班　京文武戲　徐狗子雙簧　第一

小阿友　影戲　四明文戲　崑曲

大世界

中國第一俱樂部

游資每位小洋二角童僕減半

大長片影戲　乾坤班京戲

仍增精美大菜每客一元游資在內

吉屋招租

呂宋白棕繩

新出汪退谷　九言大對聯

一盒就好偽藥欺人雷殛火焚

和盛首飾號

本號創自同治季年專辦頭等鑽石珠寶翡翠鐘表精鑲白金中外時新首飾金銀器皿定價劃一不合包退回換併收兌白金鑲砂白煉白金零兌舊拆或代鎔代化格外克己如蒙賜顧請惠臨江西路一九八號電話中央一五七七號

上海大戲院

今晚戲目

大部連台 冒險 偵探 怪劇 第五集 第六集 紅手套

游亞力山　航海笑話　亡國　女兒

新愛倫影戲園

開士東二大本新洗衣笑片　開士東二大本新癲了趣頭片　飛行大盜

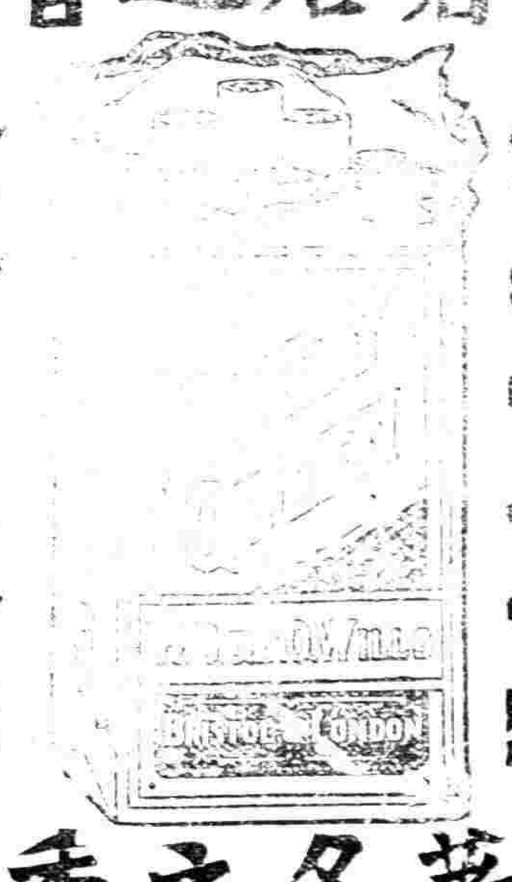

最著名之香烟

上海永泰和烟行廣告

美麗容貌之簡法

保衛皮膚第一功

欲也品尚高貴蜜油膏粉含不白潔色顏潤香質物快涼芳芬霜玉白氏旁勻敷尖指以洗梳夕朝當者膚玉肌香雅文流風

經理上海怡昌洋行

各洋雜貨店藥房均有出售

張廉卿　大字書行

孫正書局

宋拓顏家廟碑　三冊七角

唐拓多寶塔碑　一冊六角

宋拓多寶塔碑　一冊六角

明拓元次山碑　一冊四角

宋拓東方畫贊　二冊八角

宋拓大麻姑仙壇記　一冊一角

麻姑仙壇記　二元

北宋拓爭坐位帖　一冊三角

顏眞卿大楷習字範本　一冊一角

顏眞卿行楷習字範本　一冊九分

飛鷹牌

優等純粹牛乳粉

上海公利洋行經理　各洋貨食物店大藥房均有經售

美國波典藥謹啟

太和大藥房　各埠藥房均有批售

六零六

專治黴毒花柳筋骨疼痛膿瘡腫爛濕毒癬疥婦女調經止帶服之均有奇效

每瓶一元七角五分

六零六外搽藥膏

保肺漿

人中寶

專門治咳醫生

唐拾義

內務部化驗立案

久咳丸

永遠除根哮喘丸

鏡面較

莫考習楷書習字範本

有移山拔鼎之能力

學習最宜

海上書局

男女之情　沁香片

美國友華銀行告白

資本金四百萬元 ……

出書 中國上等紙印三冊

國內要聞

◉勞農政府通牒原文

中國國民西南政府北京政府鈞鑒。彼反對革命之專制魔王高爾哲。前恃武力與外資。而固其位置。今已爲勞農政府軍隊所殲滅。而勞農政府軍隊。已長驅直入西比利亞。與西比利亞之革命國民携手矣。茲勞農政府人民委員會。致親愛之詞於中國國民之前曰。勞農政府之俄國與赤軍。經兩年之戰爭。耗無量之精力。而不能趕鳥拉嶺一步。以達其目的。蓋吾等志在拯救人民。以脫離資本主義之羈軛。拯救東方人民。以脫離外國資本之壓制。使不致流爲他人之奴隸。而在此東方人民之中國人民。實佔一重要之位置。故吾等不獨援助俄國之工人。且援助中國之人民。夫自一九一七年十月革命之後。吾等所繼續不絕以通告中國人民者。歐美日本等國之人常蔽之而不肯宣示於中國人民。故今茲請中國人民。應再加注意吾等之言也。

溯自一九一七年十月之後。勞農政府。即取得大權。而以俄國人民名義。通告各國。表示願訂永久和平之意。并謂此種和平之基礎。應於兩國彼此爲還前日之侵地。與其賠款。不問於其國之大小。及謂各國對內。應予自主。而各國對工人農人。不得以勢力壓制。使其不能上進。且聲明凡從前與日本中國及協約國。（記者按即現時所謂協約國）因勞農政府已與協約國脫離關係故云）所訂之密約。一律取消。蓋此種密約。徒供前日俄皇與協約國政府。以壓制約制其人民。而尤壓制剝削中國之人民。而圖彼資本家。及俄國軍閥之私利故也。勞農政府。曾向中國提議。磋商廢止一八九六年之俄密約。一九〇一年北京和約。（庚子條約）與一九〇六年一九〇七年與日本所訂之協約。將前日俄帝國政府時代。所取於中國之。一與取之於中國而轉讓之於日本。及協約國者。一律送還中國。其磋商直待至一九一八年五月。而協約國。脅迫中國政府。與重賄中國官吏與報紙。中國政府。與俄國勞農政府斷絕往來。而日本與協約國云起。非特不將俄國之滿洲鐵路交還中國。反因之以爲利。而取爲己有。并且強迫中國軍隊。以援助此種盜賊之行爲。然中國工人農人。對於歐美日本各國軍隊之攻入西比利亞。及滿洲。非特不知其據何理由。且不知其是否爲事實。吾等今日特將此通牒。送致中國人民。使其放眼縱觀。免爲他人蒙蔽。凡從前俄帝國政府時代。在中國滿洲及他處。以侵略手段而取得之土。一律放棄。該土地之人民。願爲何國及採何種政體。一任其自擇。勞農政府。將中東鐵路礦產林業權利。及其他由俄帝國政府克倫斯基政府土匪霍附瓦特謝米諾夫。俄國軍人律師資本家所取得之特權。皆退還中國。不受何種報酬。勞農政府。並拋棄庚子賠款。吾等對於此節。所以不惜再三提議者。因同此項賠款。吾等已聲言放棄。而中國政府。反取之以供養彼前日俄帝國駐京之公使。與駐中國各地之領事。今日任命此種公使。與領事之政府。早已消滅。而彼被任命之公使與領事。因得日本與協約國之援助。以安居駐紮國。而日欺蒙中國之人民。中國人民。應加自斷。而擯此種欺詐之徒於境外也。

凡俄國從前所獲取之各種特權。及俄商在中國內地所設之一切工廠。與夫俄國之官員。或牧師。或委員等。所以不受中國法庭之審判等之特權。皆一律放棄。除勞農政府之全權大使。與中國人民往來。因而發生之特別情形外。以後在中國地方一切法律。與權力。純粹爲中國人民之法律與權力。絕無有第二者之法律與權力。混入於其間。凡其他各種問題。與向來日本。協約國。俄帝國政府。對中國所爲之暴戾行爲。皆將由此而盡行消滅也。

勞農政府。今知日本與協約國。以吾等軍隊日向西比利亞前進。援救西比利亞之農民工人。以脫於土匪高爾哲及其高氏黨徒。與日本之壓制。深恐中國人民。同知此種消息。故百計設法。務使吾等之言。不入於中國人民之耳。如中國人民。因吾等之提議。願意爲一種自由之民。而毋免於巴黎和約。所陷中國於朝鮮印度第二之厄運。深望與俄國農民工人。及赤軍提携。爲自由而力戰。今勞農政府。向中國國民提議。正式恢復兩國邦交。並請即遣代表到俄國軍隊之前也。（署名者勞農政府外交委員略拉罕）

◉全國青年會大會紀（三）

青年會全國大會。於二日上午九時開會。先由委辦員推定張伯苓博士爲正議長。誠靜怡劉東生二君爲副議長。孔庸之沈文卿馬文綽宋立德四君爲書記。各職員就職後。即由余日章君宣讀會議章程共十一條。一至五。爲定章。不必再議。其餘六條。由張議長付表決。通過。章程已見前報不再錄。又舉曹雪賡君爲記時員。乃唱詩一首。余君讀宣讀報告書之重要。並加以說明。時已十一時半。乃續開靈修演講會。由誠靜怡牧師演說「聖經中與吾人今日之嘉訓」。以「我在這裏請差遣我」二句爲綱。大意謂基督徒乃與罪惡戰。必須準備犧牲自己而以冷靜態度。清楚頭腦出之。如燭然。其教徒爲心。必消滅自己。始能發光。今國家如此危急。其何以負此大責云云。乃朗誦而散。

▲教育股

教育股於下午二時半。在新學書院內之會食保室。開討論會由孔庸之君主席。南開大學教務長淩冰博士。演說「什麽是中國青年會教育的計劃」。略謂。此題甚重要。可分三段言之。（一）什麽是青年教育的原則。（甲）廣義社會之教育生命說。（乙）分爲初小中高。因此歲而異其方針。（二）其說不同。但其爲發展人格。訓練身體。發達知識則一。青年會德智體三育俱備。謂爲教育機關。亦無不可。是青年會對於新教育之發展。負責任甚大。（二）中國教育的現狀如何。照民國五年教育部統計全國學生四一四三〇五〇人。教員一九五九三四八。經費二六〇九〇四四二元。以四百兆人。平均每人只得九分。同年美國學生二二四六二二三四〇人。教員五八〇五八八。經費五九五五〇〇〇〇元。以百兆人平均。每人五元六角二分。兩相比較。試問其發國民之資格。如何成立。欲改良政治。非自社會入手不可。欲改良社會。非以教育入手不可。（三）青年會應當用何計劃。青年會與學校不同。國家對教育有義務。青年會對教育有義務。姑提標準如下。（甲）補助中國教育之普及。非只造就應用專門人材。（乙）爲中國教育之嚮導。不與人競爭。（丙）職業教育之外。注重普通教育。蓋教育之謂。爲人格。非爲飯碗。法國新頒過一計劃。凡強迫教育年歲已過之人。須入特別學校。每年三百小時。其中普通教育五十小時。職業教育一百五十小時。體育五十小時。英國亦然。每年爲三百八十小時。每科占三分之一小時。（四）宗教的性質。至何地步爲止。近來學校。因含宗教性質太嚴。進行頗不順利。吾人將從新道耶。抑從舊道耶。次交通部顧問美人貝克君。演說「青年會養成青年商務家之責」。略謂。中國富源。可較現在發展六十五倍。但惜缺少人材。非以歐美經驗。利用機會。（一）注重會計與簿記科。（二）加增工業統系科。（三）增高商人地位。次張廷讓博士。演說「青年會與國民之養成」。略謂。教育非養成個人乃期爲社會服務。故有知識而後有自動自動而後有計畫。有計畫而後能進行。此莫如宣講社會近況。研究地方自治。開討論會。討論書籍。此非干預政治。乃吾人所應爲。次南開大學商業科長史學宣君。演說「青年會教育不識字人之程序」。（甲）機械。即習字筆學手藝。注音字母可用。但須考編書籍。（乙）精神。對老人與婦人俗語。演說影戲。至如何達此目的。則須於貧民最多之處。設立青年會

▲體育股

體育股於二時半。在平安影戲園。由舉德輝君主席。張伯苓博士演說「游戲」。大致以游戲寓德智體三育。即稱爲最完人格之運動。亦無不可。蓋能養活潑之精神。去不正當之消遣也。次胡宜明博士演說（一）衛生月份牌之功用。按月分布及演講。（二）衛生研究會（三）發佈衛生書籍及傳布。（四）青年會幹事須爲社會之模範。後又演活動影戲三種。表示不衛生足爲前途之困難。維妙維肖。極爲動人。

▲童子股

童子股於下午二時半。在維斯理堂開會。由王正序主席。廣州代表周君。演說青年會對於童子遊藝之責任。次北京西人和君。演說童子時代爲一生成敗之基。次上海代表陳已生君。演說青年會對於學徒之責任。次天津王普生君。演說青年會對於工廠童子之責任。次廣州代表。演說青年會對於童子家庭之責任。大要以童子即他日之成人。希望各地童事。設法提倡。使童子部地位。與成人部相等。並於經濟方面。爲給幫助云。

▲演講會

七時半開演講會。由胡厚齋君綜告。次南開大學校長張伯苓博士演說「基督教對於中國之貢獻」。略謂。中國自古迄以□之國。吳若此時之中國。如何。乃大會之要題也。中國歷史。一興一衰。如循環然。周而復始。至民國。則逐漸前進。但九年以來。紛擾不靖。此非任何之罪。乃地大人衆之故也。而世界進步甚速。非急起直追不可。故爲目前計。倘培養領袖人才。其誰與歸。今日誰可造就領袖人才。則莫如萬能之宗教。民國非無領袖。但多自私自利。或力量不足。而基督教。則可以助。或輔助之也。或謂外人力思併吞中國。道德未免迂遠。殊不知佳兵不祥。歐戰之前車可鑑。吾人惟以之字用功夫。乃真正之進步也。是基督徒將何以愛國。則在自身之實行。孔子云。己之正勿勞乎。故不能犧牲。雖云愛世界無益也。中國有二千年之歷史。地大人衆物博。上帝與中國如此其厚。若將留以貢獻世界和平之實現。今諸君皆各地之領袖也。今日之問題。即諸君對於中國之貢獻。即基督教借諸君對於中國之貢獻。欲爲國造就人格也。□合於上帝之犧牲。回城以後。勿以孤立爲慮。進而與罪惡戰。蓋全國將同一步驟。以完成此大目的也。次北京燕京大學校長美人司徒雷登博士。演說「基督徒受教育之使命」。大致以中國之急務。在培養領袖人才。而其具體之機關。則爲教會。吾人宜重視教師。使其爲改良社會之原動力。則明日之中國。爲勝於今。今之青年人負其責云云。於是唱讚新詩而散。

▲第三日之秩序

三日秩序。上午九時。繼續開會。由工區股報告。新會計畫股報告。十一時三刻。靈修講道。由沈文卿君主講新約對於今日吾人之嘉訓。下午一時。往英界球場攝影。二時半。赴黎宅。繼續開會。下午七時半。由徐大總統代表吳國文君。克公使代表演說。美公使亦與會。吳使施君主講。明日之世界。

▲黎宅預備歡迎

黎黃陂定於三日下午二時半。在英界住宅內。歡迎青年會各省代表。因恐人多。難於招待。故請余日章王治平二君。爲總招待員。吳濟泰吳國樑陳十鶴曹芹孫胡厚齋陳已生楽啟潘奈可陳梁亦初卞叔成處稼江章元善湯立民徐國樑張守義陳錫三陳敬修阮謂逵宋如海宋恩溪諸君爲招待員。二日下午。各招待員特先至黎宅參觀。以便佈置。黃陂親出招待。並由尊黃陂謂中日有用之團體。只有青年會。因青年會係君道謝提倡青年會之盛意。同人當益爲努力所提倡之四育。再無善法可以過之。國家不患不興。而患無人格。世界進步甚速。吾等必須迎進。余雖五十七歲。每日必運動。照四育實行云云。因引至宅內各處參觀一周。各招待員興辭而出。議定。各省代表。各舉二人爲領袖。於球場攝影後。即分途前往黎宅。宅前有童子軍十二人。由各省領袖分驗証書會章。授名片入門。門內童子軍夾道而立。由招待員導至黃陂之前。由總招待員。或其領袖。介紹握手。送入茶點室。（果餅三種）此地有軍樂一隊。取茶點後。即可隨意遊覽。至四時入院球場。由黃夢人放汽球畢。散會。聞黃陂尚須致簡單之歡迎詞。誦文贊則另有一室招待云。

▲調查赴京人數

徐大總統定於六日在總統府歡迎青年會員。凡赴會者。均須旅行北京題名錄一紙。內分使員姓氏。何省會員。何時使員。欲赴徐大總統之歡迎會否。欲乘星期二早車赴京否。欲於星期四早由京歸滬否。在京欲用何項住宿。欲於星期四早乘特別車。由京赴津否。多項。到北京青年會已調查赴京人數。以便招待。

▲餘載

青年會各處代表。截至一日夜半止。共到一千〇九十五人。內基督徒五百〇四人。會員五百六十九人。來賓二十二人。青年協會書報部。將其出版書報。陳列事務室前。供人觀覽。其最注目者。爲「三育之人」「協力同心」「自私自利」數種。

商家利用此機會者。如久大鹽精公司。分贈會員每人精鹽一罐。牙粉一盒。粉鹽一包。名片皮夾一只。商務印書館。優待會員購書。並贈送日記。永平保險公司。派員駐會招待。平安電影園。於星五一五二日下午。借給會場。其他商店貼獻遊覽會員。特別廉價者亦不少。

天津青年會贈每會員二十五週年紀念册一本。內有該會歷史。統計。及天津指南。頗備參考。

◉華乙船案之西論

大陸報三十一日京訊云。華乙案尚在爭執中。然此可見中國之外交能力如何。查該船原屬奧商。係於中國宣戰時。由中政府收沒之。當時華乙號停泊黃浦江。且收沒之際。各協約未有反對。嗣後國宣戰。亦將在港內之敵船同樣收沒也。中國既收沒該船後。數月即行出租。適租與拉克政府。運回西比利亞兵。及船至海參崴。意官局忽扣留。謂該船在戰前。屬奧船公司。而公司中有意國股份云。中政府當然提出抗議。意外部復云。不使干涉司法權。於是此交涉遂擱淺。吾人平心而論。中國依國際法與法英美同一收沒敵船行爲。不謂不當。中國收沒華乙。猶之美國收沒德國船號。若以股份論。美收沒德國船。德船公司亦有荷蘭股份。荷蘭人亦將拘留美船乎。況華乙號原名某西。曾係德船。收沒時。懸奧國旗。意國何以不拘留協約國收沒之奧船。豈以協約有海軍。中國無海軍乎。試思如一英國船懸英旗。或被某國扣留不放。並折下英旗。其交涉將如何嚴重。然則意之扣留華乙。乃全憑武力。不顧國際法。中國雖弱。豈可藐視公法。而慢待之乎。吾願意國速將此案依法解決之。中國實不曲也。

◉日本之閩案回答原文

律報東京通信云。近日日本與福州事件。北京政府已與日本開始交涉。各報所傳。或謂日本政府如何讓步。或謂北京政府如何強硬。其實皆係揣擬之言。并非實事。自此項交涉發生以來。日本政府即已抱定強國外交之態度。始終不肯退讓。觀其縱使僑民大鬧福州。復派軍艦示威之舉。即可知此種交涉。係日政府有意構成。則其不能退讓。有斷然矣。謂予不信。請看日本政府此次回答之原文。使可知其衝突。其文曰。中國政府之主張。稱福州事件。曲在日本。要求賠償損害。處罰犯人。然依共同調查之結果。其曲果在日本。或在中國。尚未能判明。日本政府一方面。不能負此責任。因而中國方面。負傷者之治療費者歸日本自担。則同時而日本方面負傷者之治療費。亦當歸中國負擔。至於處罰犯人一事亦同。雙方均負有責任。而依調查之結果。并無確證。故實行則不可能也云云。

此爲三月二十五日日本小幡公使奉彼國政府之命令。回答北京政府之原文也。并聞該回答文後。附有反攻的要求兩條云。（一）中國政府須嚴斥取締排日不嚴之官憲。（二）中國政府須保証人民永遠不排日貨。要之依到下形勢推之。福州交涉其後終歸中國失敗。已無疑義矣。

◉日人偽造華幣案近訊

奉天省署電致中央云。日本陸軍御用商人丸山偽造奉天大洋一元紙幣一案。與我國財政大有影響。幸發覺尚早。并據警察報告。現丸山及其共同犯濱口。野山。岸等三名。及印成之票一萬二千餘張。均經日本警察。送回朝鮮問罪。此後東三省有偽幣發現。仍應由該日人負責。應請政府向日本交涉。各其備案。并請嚴辦此案之各罪犯云。

◉紛紛撤防之湘訊

湘南有軍。經略「面再四挽留」。已經吳將軍允照參陸處所定辦法。暫時僅退三分之一。曾志前報。惟直軍雖允暫時留防。而湘南之奉軍。又奉到張作霖通電。飭令即日撤防回省。又駐在湘東之奉軍。亦忽堅請撤退。張督對此問題。頗深焦灼。聞業已派員□勸。請設法挽留。以重防務。究竟能否有無效力。尚不可知。至外間傳聞。謂湘南奉軍之撤防。業已準備一切。其前隊且已開拔云云。又聞張督以直軍雖允暫留原防。然師疇萍後問題。亟須向中央接洽辦理。蕊蘇奉各軍隊。又欲紛紛撤退。更須與中央籌商。現聞已派軍署諮議劉仲巽。即日乘車北行。並已先行電達靳氏。請予會晤接洽云。又有自衡陽來者。謂該處初聞直軍有撤防之耗。即謠言蠭興。人心惶惶。始以爲過言傳。未足深信。既而謠傳愈盛。及吳將軍有撤防之布告。於是莫不信謠言之非虛。人心因之大亂。□警所及。市面亦爲之蕭索。行旅相戒裹足。各鄉土匪。咸乘此時機。蠢然欲動。一般人民。咸至睡不安枕。駭汗相告。其尤甚者。竟至往來遷徙。期免禍及。吳將軍聞此情狀。除派隊嚴密梭巡。以維秩序外。並嚴禁造謠。期免擾亂。迨後吳氏既允暫留。各界又得有張督覆電。謂已經中央及曹經略。商准吳氏。允許緩撤云云。一般商民。始帖然安堵。現在謠風已息。市面情形。已漸復原狀矣。又聞中央以吳氏既允暫不撤防。自當派員慰留。爰特派陸軍中將郭葆昌。□諭赴湘慰留吳將軍專使。並頒發犒賞食物甚夥。飭令齎賫赴湘在中。郭氏昨已電達張督。謂已於二十八日出京。張督已令行湘鄂路局。爲即準備專車。赴鄂迎迓矣。

◉鄂西之現狀

鄂西云。鄂西狀況。因之頭確消息。向未詳遍。訪者昨晤由鄂歸滬者王君。詢及該路近狀。王君乃詳細告予。茲就所聞。爰擇要紀之如左。

▲民食之恐慌

本年入春以來。霖雨連綿。加以南軍祭天才吳（醒漢）之搜刮。交通既不便利。商賈亦復日稀。而川米各米。尤不下運。民食遂異常恐慌。刻下中米每石已達十二元之譜。當此青黃不接之際。價值仍有繼續增漲之勢。小民生計。將不堪設想。且自宜鹽運銷該岸後。地方屢起風潮。羞門□阜人民。向食川鹽。近以鹽質味惡劣。民多不願購之。迫於官廳命令。川鹽各牛銷售。故鹽案叩將生風潮云。

▲謠諑之繁興

鄂西南軍。自劃界停戰以後。時起暗潮。自藍氏遇害。黎吳交鬨。近旬以來。謠言繁興。某軍譁變。某軍潰走。杯弓蛇影。驚惶異常。各大商號。雖未正式歇業。然所有貴重細軟。已運存他處。（大多寄存洋行）市面情形。甚形冷落。現經王師長出示諮誡。一面加派軍隊。晝夜嚴巡。人心始稍安云。

▲軍隊之忙碌

自南軍交鬨。奧（山）移（歸）施（南）鶴（峯）一帶土匪。大批發現。是以軍隊開拔。頗爲忙碌云。

◉漢冶萍之新交涉

漢冶萍自鄂代表請理省有財產後。遂惹起極大之交涉。各將該公司一律揭破。執知交涉正酣之際。忽又發生一種新交涉。蓋昨據某方面消息云。江蘇省議會。亦謂漢冶萍財產。蘇省亦有一百萬兩在內。既鄂省力爭省有財產。則蘇省何不能據其故也。業經遺派省議會議長錢崇聞。國會議員夏仁虎二君。爲蘇省清理財產代表。已於日前抵滬。當即拜會何佩鎔氏。接洽一切。何氏即謂蘇省有無財產在漢冶萍內。請省方面。須無案可稽。既貴代表遠道來鄂者。必注不難水落石出。請向鄂省議會。及漢冶萍事務所。稽查原案。再予交涉云云。現聞錢夏二代表。已下榻駐昌旅館。預備向鄂議會清查檔案。再與漢冶萍作正式之交涉。俾收回蘇省固有之財產云。

◉各方面之滇潮消息

▲伍廷芳去後之軍政府

自伍總裁攜款赴滬後。現下主持軍府事務者。惟溫欽甫。昨三十號。派員乘廣九早車赴港。邀請伍氏速行返粵。而溫又昨接岑總裁來電。謂現下尚未接洽停妥。日間仍未能返省。各軍府各部辦事員役。均有此機會而不到部辦事者。故軍府景象極形蕭索。滇軍政府傳出消息。謂總務廳長伍朝樞昨由港電致軍府。定於三十號乘省港香山輪船回省。並預約軍府飭派摩托車一輛前往碼頭相候。聞伍此次回省。係奉乃父命。並賫有父函。對於大局有所主張云。

▲李協和進駐南雄

廣州通訊社。頃接韶州通訊云。李協和自繞道入始興後。向主守勢。故始終未有劇烈衝突發生。前數日忽派大部軍隊進駐南雄。彼亦於本月二十六日入南雄駐節。岑總裁到韶後。已派代表往見李氏。磋商調和辦法。俟代表回韶復命。始定行止云。

▲岑西林之行蹤

北江通訊社訪函云。軍政府岑總裁昨廿七抵韶後。須俟李協和來韶解決。始偕同返省。惟始興距韶州百六十餘里。李氏能否剋日起程。仍難預測。岑遂乘此餘暇。前往南華寺暨附近各名勝遊覽。外間所傳岑廿八已返省之說不確。蓋三十午前。岑氏尚未回省。惟韶州是日有專車一輛南下。發南時。該車仍未抵黃沙。究竟該車載運日前出發之軍隊南下回防。抑護送岑總裁返省。俟容續報。

▲李協和返任之傳說

頃據某方消息。李協和確已允返省。仍就參謀部長。惟行動則尚未可定。大約須俟□□□□省返始。及各項條件磋商就緒之後即行率部返省。又聞沈鴻英調任南韶連鎮使。不日即可發表云。

▲滇軍議和代表抵省

駐始興滇軍旅長楊益謙特派第七旅長張邦榮超爲滇軍代表。赴省接洽一切。已將各項條件。於廿九日抵省。隨首謁當道。與督軍共商。讓雙方調和各條件。並謂軍方面之改編問題。駐地問題。均已開始磋商。惟商議之意見而越接近。□無難於解決之處。統長□詳。則擬俟各項條件完全決定後。方返始興。以便復命。又聞莫督以滇軍移駐湘邊問題（調查條件中之一節）經得楊督商合各旅長同意。調和當不難就緒。已電飭沈軍長李督參等先行派員前赴湘邊布置一帶。以爲滇軍準備駐地。以便定期移防云。

▲桂軍進駐粵邊

省軍當以全力包圍始興之際。軍府主席岑總裁。挺身出任調和。故社會上僉傳岑總裁將分兵入桂。刻下杜詢浩明。又有分兵東下之說。已自正司令所統遊擊隊四營。陸團長所統陸軍三營。均已開到粵境雲山各縣駐紮。欽廉督辦林國佩黃志梓等。分謁譚桂督。電請莫督指示一切。據政界消息。則否認桂邊不靖。據云此次北軍師長梁佩伞撤防。既無

世間一本　佳本

宋拓淳化閣帖

現已出版

預約諸君請即憑券取書

▲珂羅版印三大册▼

▲定價大洋十二元▼

有正書局謹啓

有正書局新出

日用工業第一集（叢書）

已出...諸...請...用...者以牙粉爲主此外膠狀者有...香水...以上三者博采...美最新之製法...詳...退極易...法製造...尤便參考有志日用工業

一册一定價二角一分

中止態度。該軍已向岳州進發長沙全城振動。當地本為張敬堯第七師防線。吳師行軍到境。難保無衝突之事。軍府目的。以軍事實力在湘者。湘桂調和。湘軍出湘。分担防粵之責。云云。

▲調停聲中之電訊

岑春煊致李烈鈞電云始興李部長鑒。煊本午抵韶。仰企賢勞。特遣道相迎。希即日返韶。以便偕同回省。肆盡一切。無任企盼。楊啓開拔費業由劉副官長於今晨解往。煊遵約遠迎。兄必如約返旆何時首途。盼覆。春煊叩未印　李烈鈞致各要電云(一)急。韶州李督辦鑒。奉政未電。追勞節節。指示南針。愧悚何極。已約各部隊長官於明日往始興一晤宜揚德意。俾悉進循。鈞宿荷提携。敢忘高誼。[illegible]侯吳劉何三君到始。即行[illegible]。○企禱前[illegible]。臨電[illegible]悚。不盡欲言。李烈鈞叩感印(一)急。韶州李督辦鑒。前抵始興致公一電。○得武弟函[illegible]之情[illegible]今武弟函謂公與[illegible]事足以益其後人。主帥與諸友蒞韶。○誠掌論天下事。[illegible]公[illegible]及鈞也。○兩[illegible]懷想。不任神馳。烈鈞叩感印(一)急。○韶州轉文韶雲[illegible]諸公鈞鑒。○知台[illegible]隨侍主座蒞韶。念我良朋。曷勝仰望。鈞蒙主座提携。敢不退勉將事。惟即[illegible]趨侍帥節晉省。勉贊戎機。握晤在邇。[illegible]知諸公必有以報也。烈鈞叩印。

岑春煊[illegible]各軍云。○[illegible]沈總司令韶州交驛站探送陳師長李督辦并轉[illegible]魏總司令鄧司令暨仁化翁源司前乳源清遠英德等處粵軍桂軍邊防陸軍各旅長團長統領部統發長鑒。○我軍將士○起義以來。○連年轉戰。○驅除國賊。○勞苦功高。○春煊長病之軀。○不獲親冒矢石。○與我將士。共嘗甘苦。○殊念深之。○此次[illegible]。○[illegible]賴諸公以大局為重。○弭亂機於俄頃。○地方安堵。○邊燧無驚。○言念賢勞。○尤深欽慰。○[illegible]各部分駐在外。○未能遍加慰勞。○特電布意。○并由委員解去犒金。○計沈總司令所轄部隊五千元。○陳師長所轄部隊三千元。○李督辦所轄部隊三千元。○魏總司令所轄部隊二千元。○鄧司令所轄部隊二千元。○[illegible]統領所部一千元。○[illegible]統領所部五百元。○李團長易標所部一千元。○[illegible]統領所部一千五百元。○惠州所派謝呂兩部[illegible]所部一千元。○到希分配頒發。○方今國勢未定。○民困日深。○尤望我將士敵愾同仇。○奮與進取。○大局利賴。○何止一隅。○所有各部隊官長士兵。○即希代為慰問。○並將此意布達為盼。○岑春煊[illegible]印。

◉閩邊警變之醞釀

日昨粵報載閩南安海縣一役。[illegible]陳南軍一再衝突。以方軍所據之警備隊應[illegible]其力。得占優勢。茲經切實調查。○此次攻擊安海縣。○實[illegible]部脫離之劉漢[illegible]旅長。○統率七百餘人。○以方軍大隊。來已悉數出發永春。○僅駐安海之[illegible]軍。○警備隊。○[illegible]數無多遂乘機襲擊。○[illegible]安海之[illegible]。○故一聞有警。○即率隊出發。○計當途歷[illegible]五小時之久。○劉漢[illegible]勢力不敵。○始行退却。○此事發生。○實在三月十八日。○此間所得[illegible]報係十九日所發。○至二十九日始行到達此間。○至劉漢[illegible]之軍隊。○原隸於[illegible]聲濤部下。○後滿表同情於粵軍。○遂與方部脫離。○改歸粵軍。○其攻擊安海。○亦係受粵方命令。○粵軍此次進攻方軍。○實出方聲濤之意外。○[illegible]其進行[illegible]外。○即與方聲濤携手。○以閩南地[illegible]讓之方軍。○粵軍則悉數[illegible]回。○[illegible]潮汕之[illegible]軍。○合[illegible]進攻桂軍。○此事已得方聲濤之同意。○[illegible]漳州方面之[illegible]。○[illegible]攻擊。○並信[illegible]永春[illegible]各地。○至是方聲濤大[illegible]。○[illegible]電請桂軍援助。○日前此間[illegible]運兵往潮汕。○外人多不知其故。○以為潮汕[illegible]軍既得[illegible]械。○其實亦入閩南。○潮汕一隅。○已屬無事。○[illegible]遣大部之軍隊。○不知此次省軍赴汕。非所以對付滇軍。○[illegible]所以直接援助方聲濤[illegible]。○[illegible]間接所以攻擊陳炯明也。○[illegible]面。○[illegible]福建民軍[illegible]

[illegible]

事態醞釀已久。○不日即可見諸實際。○至其援助粵軍之故。○約有三說。○一說謂由陳炯明直接運動。○一說謂由李厚基所運動。○一說謂由上海某要人所運動。○三說未知孰是確實。若第二說為有據。則李厚基又為援助粵軍之一人。可無疑意。總之目前閩內方面。從前[illegible]之爭。至今已成粵桂之爭。故範圍已為擴大云。

各省消息

▲廣西▼

▲滇督派代表來桂　[illegible]軍府[illegible]自駐粵滇軍發生風潮後。屢有代[illegible]至[illegible]商解決辦法昨復派其親信[illegible]之[illegible]於本月二十一日蒞赴武鳴謁見[illegible]請[illegible]見謂必須保存該項軍隊不宜[illegible]改編至其[illegible]帥一如前日[illegible]亦可[illegible]滇軍名目則必須保存云

▲譚督軍派員赴粵　廣西督軍譚[illegible]以滇軍風潮與西南大局有關昨派參議林[illegible]才赴粵探詢[illegible]已於二十一日由邕起程

▲改派政務會議代表　廣西出席軍政府政務會議代表[illegible]桂省當道請准辭職桂省當道未[illegible]照准[illegible]以桂省因事務繁冗未能出席故近頃桂省軍民兩署始致電廣州軍政府改派[illegible]茲將原電錄下廣州軍政府政務總裁[illegible]本省代表[illegible]請辭職尚未[illegible]事務繁多未能兼顧[illegible]改派[illegible]本省代表除另電外[illegible]云云

▲山東▼

▲女師風潮之近聞　山東女子師範學校因更易校長問題致惹起女生反對風潮業已兩誌本報茲悉該校女生自[illegible]後教育廳長袁氏並不與對付解決辦法[illegible]下午派科長[illegible]陳[illegible]二人到[illegible]召集各班學生[illegible]持學校不得專[illegible]意見學生聞言無一發言陳[illegible]見學生無言遂以為學生怕官長可以威嚇[illegible]學問[illegible]由知其不好[illegible]他來[illegible]為試驗結果[illegible]然不好再給你們更換亦未為晚[illegible]未畢學生大譁一[illegible]數次[illegible]李陳等[illegible]遂[illegible]科長公呈一紙請[illegible]後學生全體當面交李科長公呈一紙請轉呈廳長[illegible]回[illegible]校長之目的不止云

▲河南▼

▲吳鎮不穩之警耗　南陽鎮守使吳慶桐與趙倜交惡一節已詳前次通訊[illegible]南陽方面確有不穩消息吳[illegible]一面與吳光[illegible]接洽求其援助一面與王[illegible]接洽求其[illegible](日前王占元派參謀長[illegible]南陽與[illegible]晤[illegible]即此事)並暗與鄧陽一帶之土匪[illegible]隊相約[illegible]為聲援[illegible]亦許為出力日[illegible]傳吳鎮已宣布獨立惟尚未接到電文頃有人自[illegible]來[illegible]吳[illegible]到南陽後曾召集軍事會議決定與趙[illegible]絕南陽[illegible]淅川[illegible]鎮平[illegible]鄧縣等處[illegible]

[illegible]

▲河口寨被搶慘狀　羅山東北邊界之河口寨[illegible]頗發達[illegible]正月二十七日[illegible]土匪[illegible]約有二十餘人先[illegible]搶掠[illegible]以[illegible]一名[illegible]一日而[illegible]大局[illegible]已撥軍兩棚駐防該鎮矣

[illegible]

▲江西▼

▲總商會長之逐鹿談　南昌總商會[illegible]以四月一日[illegible]會長任滿之期[illegible]

[illegible]

▲財政紊亂之現狀觀　江西財政[illegible]

[illegible]

▲重請禁米之各方面　江西米價[illegible]

▲總商會　總商會以米價現已漲至四元六七角與前次[illegible]

▲學生會　[illegible]

[illegible]

▲江蘇▼

▲再誌實業行政會議之第二日　今日(二月)上午九時[illegible]

[illegible]

▲實業行政會議之第三日　今日(三日)上午九時開議[illegible]

[illegible]

各縣消息

▲蘇州▼

▲核准附徵學款　吳縣勸學所長潘震霄前會同各縣勸學所長擬於烟酒項下附徵學款三分之一聯名呈請省署與部核示茲經烟酒事務署核准故潘所長本文後即通函各縣勸學所長知照

▲一師赴日參觀消息　江蘇省立第一師範學校本科第六班四年生將屆畢業正從事試驗於參觀並籌款結隊赴日考察云

▲稅務所長更迭　蘇城稅務所錢師韓奉省令調任為省署諮議所遺一缺以吳淞稅務所長王聿鑫接充並聞王所長[illegible]定期赴蘇[illegible]新並隨帶人員[illegible]是所屬人員聞之大為恐慌云

時評二

◉對峙之局　(默庵)

南北之對峙。昔言之。即滇桂與直皖之對峙也。今南北既分為滇桂之對峙與直皖之對峙。則就表面論。似一而二。復二而四矣。然滇桂直皖。未必互相對峙。其理甚明。今閱廣州通信。[illegible]桂與直[illegible]滇與皖。果有攜手之說。然則此後[illegible]中國依然一對峙之局。[illegible]前此[illegible]南北之對峙。今則為南北[illegible]

特白　[illegible]　本館編輯部啓

世間[illegible]一佳本
宋拓淳化閣帖　現已出版
預約諸君請即憑券取書
▲珂羅版印三大冊▲
▲定價大洋十二元▲
有正書局謹啓

有正書局新出
日用(第一)工業(編)
[illegible]造法
[illegible]
定價一角[illegible]分

▲車隊之忙碌　自南軍交鬨。[illegible]大批發現。是以軍[illegible]隊開拔。頗為忙碌云。

[illegible]

大舞臺

二月十七夜特最傳優等員藝術時燈彩好戲

孫慶芬 張春海 陳月樓 于振廷 姚俊卿 張桂軒 白玉崑 毛韻珂 趙如泉 應寶蓮 張桂芬 陳嘉璘 殷春虎 李勝奎 田桂枝 賈璧雲 應寶蓮 陳嘉璘 于振廷 姚俊卿

價目 特別包廂八角 特別官廳六角 二等正廳四角 三層包廂二角

毛韻珂 趙如泉 劉慧琴 趙竹卿 孫少堂

全本關雲長單刀赴會 陰陽河 鐵面白清官

法界共舞臺男女合演二月十七夜戲

趙月樓 鞠德奎 梁俊圃 蔡紫紅 呂月來 詹潤泉 謝水福 小寶 許鴻蘭 露蘭春 小金培 小金鈴 小金翠 張菊芬 木子君 薛銀麟 五麟童 朱榮奎 潘小林

挑演草 華車火棍橋關 十三本宏碧緣

大世界內乾坤大劇場二月十七日夜戲目

李俊鵠 粉菊花 侯雲峯 金桑花 李桂俊 孟小冬 李春來 粉菊花 陳蕙峯 韓金奎 杜文林 侯雲峯 小活猴

六部審 雞鳴驛 珠簾寨 東馬大破八卦教

黑幕黨 第十三 十四 十五 十六 十七 十八本

新舞台二月十七夜戲價目 二等三角 頭等三角 特座六角 特廂七角 月樓一元

張德祿 張順來 陳小獻 許穆奎官 周優游 夏鳳文 潘月潤 趙桂運 君潘芳 玉月 夏樵 汪優 張德 夏月潤 趙君玉 夏月珊 潘月樵 周鳳文 趙文連 潘海秋 鄭鳳林

夜花園 地圖買妻得父母（龍鳳） （游戲）游華 十四本濟公活佛

丹桂第一台二月十七日戲 特別包廂四角 頭等正廳三角 上層包廂二角 二等正廳二角 三等統售一角

陳永嘉 宋志奎 小普 李春培 樊少前 李棣艷 高慶棠 李少 王金 元霊 王牡 陳珠鴻 麒麟童 王德義 王蘭芳 高慶 吳桂芬

興府馬前潑水陽樓穆天王州 城丹 亭獨木 關四 郎探母

丹桂第一台二月十七夜戲 特別包廂八角 正廳六角 五角 三角 二角

王金元 陳永奎 樊春 麒麟童 陳嘉祥 王 高 宋志晉 高秋 小秋蓮 高 王靈珠 麒麟 高慶奎 王金元 樊春樓

收關勝 明攻 （紅拷期件） 陽河 五六本丁郎尋父

天蟾舞臺十七清明佳節准演日戲 特別包廂四角 正廳頭等二角 三等統售一角

余瑞廷 張宏聲 王益芳 李鑫龍 林樹森 沈香寶 羅筱寶 吳彩霞 壽天叫 八歲紅 林樹助 李桂芳 白牡丹 時慧寶 李... 何金壽

黃三十功 全本拾玉鐲

天蟾舞臺十七夜大減價 特別八角 七角 四角 二角 一角

張宏聲 蕭俊峯 吳彩霞 沙香玉 林樹森 李紹衣 羅筱寶 八歲紅 賈壽寶 壽天叫 李德 時慧寶 白牡丹

女會梅閣年志 武家坡 冀州城 三岔口 迷傳 （嫦娥奔月）

天蟾舞臺二月十七日夜特煩名角拿手傑作

壽天叫 時慧寶 八歲紅

十三黃 功三 三岔口 拾玉鐲 戲迷傳 十三黃 功三 冀州城

壽天叫 白牡丹 羅夜寶

拾玉鐲 武家坡 拾玉鐲 嫦娥奔月 硃砂痣 家坡

價目 日戲 夜戲

夏鍾鄒鄭張

天人笑吾正秋劍魂天嘯

十七日戲 竊國賊

十七夜戲 貞愛情

謀得利洋行

上海英大馬路東首第三號洋房後進樓上批發分公司在抛球場西

各省新戲片陸續到申

聲音比別家響亮價目格外便宜

如用金鋼鑽針均可

新式無喇叭留聲機

軍營全隊樂器 水師馬步鼓號

各國大小唱戲風琴洋琴機器

京調二簧西皮梆子小曲 廣東等片選任 頭戲油樣 憑此佈

彙司公司

男式部 新到

花旗雨衣 特價每件洋五元

英國洋傘 每頂洋三元

童子軍 各種應用品一概俱全

彙司公司 上海南京路江西路

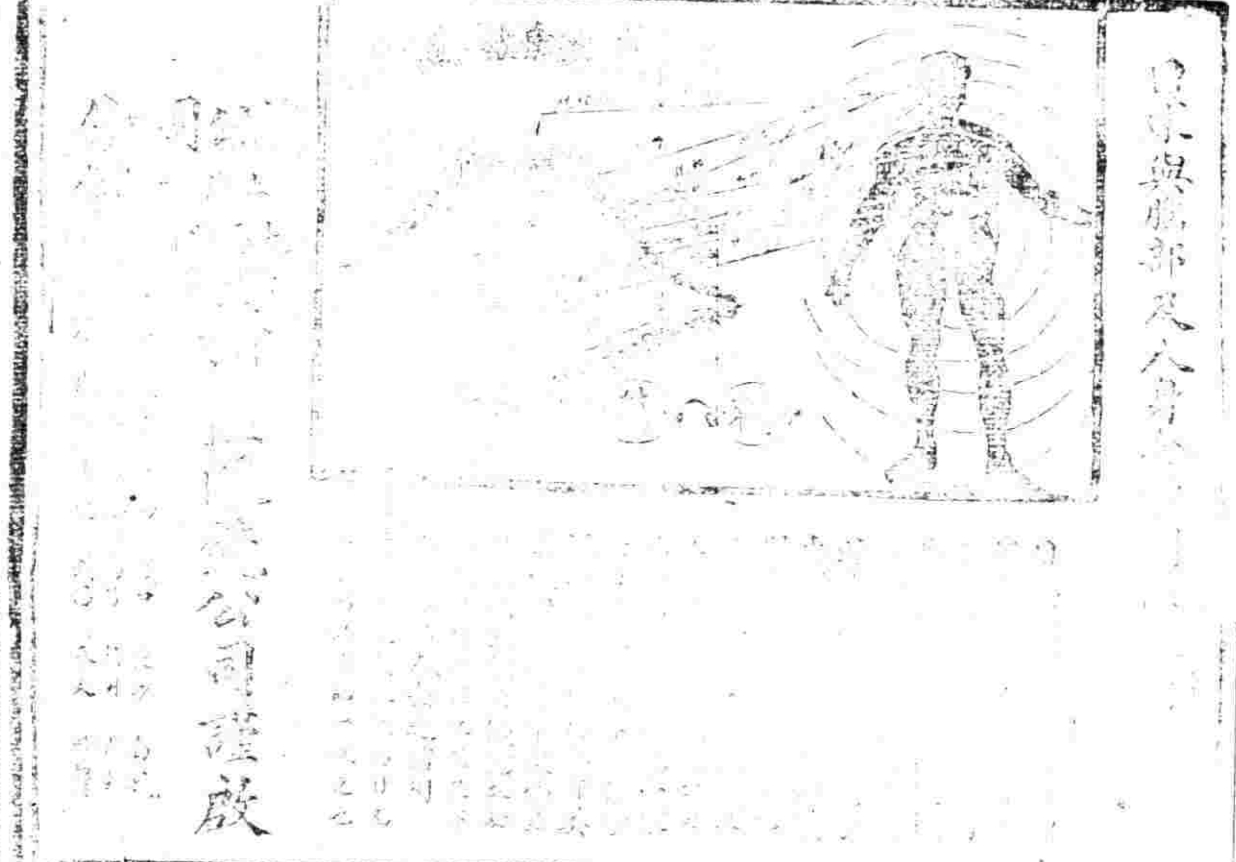

北京至浦口滬寧至上海火車時刻表

松江嘉善嘉興硤石長安杭州閘口

閘口杭州長安硤石嘉興嘉善松江

滬杭甬路滬杭綫行車時刻表

中法實業銀行開辦儲蓄存款廣告

石章每字二角牙章每字三角收件處上海望平街棋盤街書局及棋盤街著易堂函索印樣請寄郵票一分 黃賓虹 代啓

出口輪船

本埠新聞

●女界歡迎拉氏夫婦

昨日午後四時。滬上中西女界。於倡[illegible]前德國總會。歡迎美國絲業公司代表拉門德夫婦。到會者。男賓有王正廷。錢新之。唐露園。陳光甫。倪新初。聶雲台。郭秉文。李登輝。瞿汫舲等。女賓有王正廷夫人。唐紹儀夫人及女公子。責任廷夫人及女公子。聶智吉夫人。聶雲台夫人。[illegible]華銓夫人。朱庭祺夫人。李登輝夫人。湯藹琳女士。楊錫珍女士。王顯露女士。唐瑛女士。西賓有美國絲區斯德萊道帶克立遜。美總領事克甯海君等數百人。濟濟一堂。頗極一時之盛。迨四時半。均集會議室內。首用茶點。均由各女士分給。旋由唐紹儀夫人主席。用英語略致歡迎辭。即請朱庭祺夫人演說。略謂鄙人今日並未預備演說。今承唐夫人之請。祇得勉作數語。略表歡迎拉門德夫婦之意。拉君此次來華。與吾國極有關係。吾人深願拉君盡力扶助吾國。則他日中美國際上之關係。當益密切云。次請湯藹琳女士獨奏鋼琴。抑揚頓挫。聽者首肯。再次為唐乃安女公子唐瑛女士之琵琶獨奏。唐女士且奏且歌。滿座可聽。斯日女生中。能中國音樂及彈詞者。百不得一。唐女士擅此技。殊足榮矣。歌畢。為黃倩義女士用英語演講故事。一人兼作幼稚及男子口吻。神勢畢肖。[illegible]再次為王顯露女士用琵琶奏三樂。亦該會中之特色。次由中西女塾唱詩班歌英文詩。歌畢。請拉門德夫人演說。略謂鄙人由美啓程來遠東時。至紐約省。中國留美女學生。特設席邀余。席中有女生之演詞。殊足令人欽佩無既。蓋余從未抵華。今第一次啓程來華。即遇此最有青年婦女。余心中已抱無限樂觀。迨抵華後。未得幾遇青年婦女。今日邀余到此。與諸君相晤談。始悉君等俱受有良好教育。誠不稍亞留美女子。深願嗣後中美女子。相愛如姊妹。猶男子如兄弟。則兩國前途希望。當無限量。演畢。全體攝影而散。

●歡迎美國絲商誌聞

大陸報云。除已到上海之拉門德等銀團。及太平洋郵船公司銀團外。昨日又自香港到有美國絲業協會。各著名絲商。計男女十二人。中國婦女。昨日特在德國總會歡迎之。今日交涉署定下午四時歡迎美絲商云。又訊。駐滬特派交涉員楊晟。接廣東交涉員電開。美國絲商團代表道狄等計兩嘉（呼許）等七八人。已於一日離粤赴滬。定於二日。由港乘神洋丸。啓程來滬。祈查照特電。並據駐滬美總領事函稱。敝國絲商團代表道狄等七人。已於四日由香港抵滬。其行程已定。六日前往杭州。八日赴蘇。即晚回滬。九日早車。直赴南京。沿江北上各等因。楊交涉員除派員歡迎。並分咨杭蘇兩處官商查照接待外。並於日昨電致北京外交部。農商部。暨南京軍民兩長察核矣。

●英領事位置華工繙譯

由法回國之英軍華工隊繙譯員。數逾一百。除自費往歐美游學。及入各界辦事者外。尚有數十人賦閒無事。華工同人會。前雖推舉代表進京。向政府請願錄用。迄今尚無辦法。駐滬英領事。因各譯員。為歐戰出力之人。在法時慘雨淒風。飽經甘苦。殊覺可惜。特致函英美烟公司各英商。及捕房等處。請其對於此項譯員。務須優先任用。聞連日得有位置者。已十餘人。昨華工同人會。特記於此。並特函英領。請其通告各英商。如有需用繙譯者。即向該會函長夏奇峯君接洽云。

●各界聯合會開會紀

上海各界聯合會。四月三日晚七時。開評議會。主席湯爵。紀錄劉甫仇。議案如下。（一）主席將幹事部交議。宣佈安福[illegible]新字根源等罪狀之宣言。付討論。黄宗漢發表意見。結[illegible]

●上海學生會開緊急會

上海學生聯合會交際科。於三日下午三時。開緊急會。主席陳寶君。記錄張悲亞。到會代表二十二人。○聶將開會情形列下。（一）主席報告開會宗旨。略謂本科成立以來。職員屢次出席。及今日到會辦事。照此情形。本會前途。[illegible]有莫大關係。故今日特開此會。藉以聯絡感情。交換意見。並討論進行方針云。（二）李峻華君報告。今日君以頃。○便不出席原因。大都為功課忙碌。家庭阻止等等。然而想到救國責任。究竟誰人去負。我們學生對此中國危險景象。所負之責任更重。以後當振起精神。努力救國。○無論求學不忘救國之初志。否則國家到危亡之時。雖欲臨時挽救晚矣。是以吾儕青年與國家存亡。有莫大之關係。希望大家努力救國。務達目的為幸。○（三）徐[illegible]君略謂。以後希望本組同人。○各盡己能力。為國宣勞。為會務力求進行。務[illegible]發達為是。○（四）王信思君提議。○本科每逢開會之時。○屢屢遲到。○學生會為愛國運動之機關。○亦公新學生之模範。○理當去此惡習慣。○力求改良。○勿為外人譏笑。自今以後。○希望職員力求改革云。○（五）蔣珍君報告。○赴北京近況。○並略述京津學生團體之組織。○及進行情形。○並希望本地學生會團結一致。○（六）李[illegible]君提議。○請本會設立外交研究一科。○專理外交事情。○（七）李峻華君提議。○請本會設立外交研究一科。○專理外交事情。○（八）請會員為各地學生後盾。○並希望本地學生會提議。○並函各務員對於當來會視事。○務求達到救國目的。○則各人均有獎牌之賜。○實[illegible]至盼。○而預祝者也。○一九攝影散會。

精神上之痛苦身痛苦。○[illegible]之計。○余亦未心不[illegible]。[illegible]總為此事。○[illegible]余[illegible]自由工人要求之一法而已。○始則[illegible]余以[illegible]。○以維持軍紀為理由。○雖余事論再三。○始行解決。○其結果。○謂（一）允余回法國華工紀司令部候差（二）發諸袖頭之總工頭。正工頭。仍照原職辭差。○時已晚間八時。○余率隊長撤君於文。○即攜帶行李。○乘軍用馬車出營。○隊長另派英兵一名。○沿途護送。○是晚至波比[illegible]城。○投英軍兵站。○暫宿一宵。○翌晨七時。○偕英兵赴車站。○投文換軍用免票。○候車時。○五十八隊副官康由尉。○來送行。○謂英國各軍官。○皆為足下不平。○今後願常通音信等語。○余之職分。○為代華工訴苦。○今既因辦事。○不當為祠胞所反對。○自愧尚且不暇。○何勞貴國軍官代抱不平。○康云。○余因未曾身至中國。○然常聞人言。○中國人無不好賭。○余曾居新加坡多年。○與華僑往來。○頗信是言之不謬。○足下身為華人。○豈不知之較確。○胡乃不察人情。○強行已意。○余聞之。○不待其辭畢。○急與之握手曰。○謝君送行之厚意。○車將行矣。○願再見。○遂登車。○以疲極思睡。○車行後。○即酣甜而睡。○直至傍晚始醒。○醒後。○追思昨日事。○愧悔交集。○然後始知作而言。○未必能親行。○一語○前人確驗之談。○固不我欺也。○

●外人汗重烟禁之部令

滬海道尹公署。○近奉江蘇省長令。○准本國務院電。○據顧公使維鈞電。○鴉片烟禁。○已屢定條例。○惟私種私吸。○仍不能免。○現萬國禁烟同盟。○頗注意我國禁烟各節。○業已飭知內務司法兩部。○從嚴令行外國將一律嚴禁。○並聲明鴉片有外約之關係。○非禁絕不可。○為特電知。○希即先行令屬知照。○一俟訂妥後。○再行通行遵照云。○

●抵制劣貨會常會紀

上海抵制劣貨聯合會。○於昨日下午三時。○開第十三次常會。○到會十團體。○由程士勇主席。○陳蒙長紀錄。○（一）愛國抵心團代表周子垣聲明。○前次議決案中。○謂其破壞抵制事不確。○（二）討論中華與華花香皂。○乃係國貨。○要求發還事。○議決。○推派代表前往審查後。○再作計議。○當推定江錦在。○周子垣。○錢鶴聲。○陳葆長四人為代表。○於本星期內前往細加審查。○（三）張志鵬報告。○與上海學生聯合會接洽。○責問辦事手續。○與本會背馳事。○無結果。○（四）主席報告各處來函。○旋即散會。○

●華工旅歐之實況

[illegible]五十八隊全體華工罷工之後。○舉出代表五人。○向隊長要求條件。○數○（一）撤換繙譯。○（二）令原有之總工頭正工頭回隊。○並宛此兩項條件。○決不上工。○隊長立即電報本區工程司令。○轉詢軍法官到營查辦。○一面報告駐紮華工隊對面之英國工程隊司令。○調兵二百名。○持槍入隊彈壓。○斯時余在隊長辦公室。○待工團司令來後。○即向上謝過。○自行請求撤換。○司令力主不可。○且欲將為首者。○處以軍法。○余曰。○余以華人。○而為華人所反對。○其平日之致尊無。○已不待言。○今日事至如此地步。○苟有一[illegible]工。○因反對余個人。○而為閣下所懲罰。○余

●防止在外重婚之辦法

○以防流弊之發生。○兄國與國往告。○前八得人見之其[illegible]。○豈有貿然之事。○聽諸主席許以南業之[illegible]議畢。○以五種辦法散會。

北京電。○外交部以前准內務部咨開。○[illegible]奉大總統令。○准各國駐京公使函。○[illegible]華人在外[illegible]婚事件。○以為法律[illegible]。○擬訂防止華民在外重婚辦法。○[illegible]歸一律等情。○擬將前次通行辦法。○略加修改。○等因。○業經本部函復。○對於是項辦法。○應行妥擬。○同情。○復准外交部函開。○業經本部函覆。○並經內務部抄送原稿。○請通行[illegible]照辦理。○並令教育部。○速辦前項辦法。○齊行查照。○[illegible]遵照等因。○並抄件令仰該知事。○即使一體遵照。○並修改辦法。○大致謂傭外商人。○工人。○官費自費學生。○或[illegible]華工之學生。○均禁止與西女結婚。○即須領護照出國之學生。○[illegible]未在華定親。○由其父母或其兄長親戚同鄉。○出具証明書。○再由地方官復呈該管部。○轉送駐外使館。○再行查給證書。○作為[illegible]民在外重婚等語辦法。

●崇明外沙罷市眞相

江蘇第二區煙酒稅局劉局長。○因接崇明外沙酒業公會等電稱。○該處徵收烟酒稅支棧。○以非法收稅項○風潮。○商業罷市一案。○已派稽徵科員。○前往密查○並向各商詳論一節。○茲聞此案發生後。○滬海道王道尹。○亦已接到該處商學各界公電。○請為[illegible]查○嚴理等情。○王道尹即函詢劉局長○將是案風潮眞相如何。○希即照復。○以憑核辦云云。○劉局長接函後。○業已據情陳明確切情形。○大旨謂崇明烟酒聯合分會。○同抱撤銷公賣主義。○故此次出發商[illegible]。○藉指該支棧有違法收○[illegible]各酒商罷市要挾。○[illegible]。○始知完全[illegible]。○安有一[illegible]。○[illegible]公賣權利。○甚至追勒外沙各酒商停業。○希圖抵抗要挾。○且復以[illegible]。○非[illegible]可開。○除另詳[illegible]外。○[illegible]。○[illegible]。○對於九年分公賣費一事。○尚未[illegible]。○詳細調查。○

●飭具裁厘加稅之說帖

海關監督公署。○近奉省公署。○轉到政府電。○關於裁厘加税案。○（一）裁厘加税後。○歲入比較稅減。○應如何設法補救。○（二）對於修改稅則中。○究有無窒礙。○（一）厘卡所在。○最近有無更易。○及去今兩年收入之比較。○（一）裁厘後對於國外貿易。○應如何獎勵。○即希妥具說帖具報云。○

●烟酒聯合會討論借款

中國烟酒聯合會。○昨開星期常會。○首由主席陳良玉報告前日為國際銀公司代表拉門德君在總商會演說[illegible]。○新銀團對於我國。○必能審慎[illegible]。○改良幣制。○發展交通。○對於中國內政決不干涉等語。○如此看來。○當我國尚未統一之前。○新銀團之目的。○為輔助[illegible]。○國○而純實業。○不以經濟輔助。○任何一方面。○以助長一方面之勢力。●致延長中國之內亂。○此固可以使我國民希望新銀團之心理者。○惟烟酒借款[illegible]。○由北京○[illegible]從中秘密竭力運動。○旋由[illegible]。○[illegible]。○[illegible]天津東兩稅張發鷂已於前日到津。○與烟酒借款有關。○正在積極進行。○並派鮑啓元等。○與拉門德晤談等語。○何以我國理財家祗知借款。○且總不忘烟酒借款。○倫奴康退舉之。○現在各省均已反對。○乃[illegible]烟酒借款。○為毒蛇猛獸。○可見眾情一致。○吾商業痛苦所在。○不得不堅持到底。○以期貫徹始終。○[illegible]迅速。○我兩業團體不得謂小。○心亦不得謂不齊。○反對烟酒借款。○不得謂不深。○兩業年來困苦情形不得謂不深。○若當私人以物抵借款項。○尚且審其抵當之物。○是否可靠與出抵人之從中有無糾葛。

●工商研究會開會紀事

中華工商研究會。○昨日下午。○[illegible]會。○到會者勞總務部長馬君為河南調查報告。○河南調查已[illegible]謝復初及張[illegible]。○[illegible]河南調查[illegible]。○[illegible]開會[illegible]。○[illegible]謝君。○[illegible]。○[illegible]通之大[illegible]。○[illegible]必由之[illegible]。○[illegible]東以[illegible]。○北為[illegible]。○二[illegible]。○萬擔。○皮約[illegible]。○二[illegible]。○一[illegible]。○二[illegible]。○[illegible]

[illegible]

●南洋兄弟公司將辦工人學校

南洋兄弟烟草公司總經理陳劍謙君。○近以該公司工廠男女工人數逾六千之多。○亟宜倣照歐美工人學校辦法。○附設幼年工人學校。○半工半讀。○以期教育普及。○聞不日將邀請各報記者。○至該公司工廠參觀。○並討論開辦學校具體辦法云。

●民教因賽會起衝突

浦東洋涇鎮天侯廟神偶。○向例於陰曆十二月迎賽。○照例將神像舁赴塘橋地方。○供奉傳就近信徒焚香禮拜。○須至二十一日始行迎回廟內。○詎此次迎賽之前一日。○該處適有教民徐某。○乃於前晚（即十五）夜半時。○有塘橋地方。○是處會首各鄉民與教民。○突起衝突。○由主教附近該處之教堂。○恐因此事。○教民與教民衝突。○由[illegible]。○請准上海縣知事。○勒石禁止賽會。○經過在案。○迄今十餘年。○各鄉民迎神賽會。○遵道而過。○得以相安無事。○乃是晚各鄉民。○復以[illegible]。○[illegible]。○[illegible]。○[illegible]

●今日城隍會之路由

今日[illegible]。○晚八時許各[illegible]城隍神駕例出巡。○[illegible]。○[illegible]。○各神像升堂。○[illegible]。○[illegible]。○發出路由全[illegible]。○照錄於後。

▲出會路由　由廟出。○往西過南香花橋。○廣福寺。○梁家路。○行至[illegible]路。○高家路。○往東。○[illegible]。○[illegible]。○[illegible]。○[illegible]。○

▲返會路由　[illegible]

●調查警務員由通返滬

內務部特派調查各省警政委員。○[illegible]已由[illegible]赴南通縣調查各情。○已[illegible]。○[illegible]事畢。○[illegible]。○[illegible]。○[illegible]。○

●第九區火會建築水閘

[illegible]。○該區救火會以地方發生火災。○或在冬季。○[illegible]閘以備[illegible]。○[illegible]。○[illegible]

●灰船公會騷擾商業之請究

[illegible]。○自[illegible]。○發生封船。○上海縣取締灰船公會。○[illegible]。○[illegible]江蘇省長及財政廳長。○請求飭究。○原呈謂據灰船公會董事。○[illegible]彩等因。○騷擾不休。○商業[illegible]。○[illegible]。○[illegible]。○[illegible]。○不准詐財[illegible]。○[illegible]。○[illegible]。○公[illegible]。○[illegible]。○[illegible]。○[illegible]。○不使拒離。○為業一日即盡一日之責。○對於違章船戶。○苟[illegible]。○[illegible]。○[illegible]。○[illegible]。○各業[illegible]。○[illegible]。○不知[illegible]。○[illegible]。○[illegible]。○不如[illegible]。○十五[illegible]。○為違章何得指為[illegible]。○公議[illegible]。○不受人利用則其[illegible]。○[illegible]。○[illegible]。○勢難再安[illegible]。○為取締[illegible]。○指使聚衆騷擾之行。○令上海縣轉飭淞滬警察廳查究。○[illegible]

●請拆潭子路中之電桿

[illegible]。○[illegible]。○[illegible]。○[illegible]。○[illegible]。○[illegible]

●各路義務學校消息

[illegible]。○[illegible]。○[illegible]。○[illegible]。○[illegible]

汪蔚新式電燈泡

電燈泡以光明省電為最要。本廠物質務求精良。方能收效。[illegible]。

五彩印釋迦佛全身端坐像

此之謂當頭棒喝

有正書局發行　書畫參考書

藝舟雙楫　一冊　三角半
江邨消夏錄　三冊　八角
殿珠林秘[illegible]
南薰殿圖像考　一冊　二角
合冊　一冊　二角半
松壺畫憶　一冊　[illegible]

注意 新式電燈泡

電燈泡以光明省電爲最要 本廠物質精良方能收美滿之效果 本廠頗富精選最優美之燈泡以備用戶採 大宗新式燈泡大小俱備價目列左 十六支廿五支三十二支及五十支每只售銀三錢 一百支每只售銀 二百支燭光每只售銀 二兩一錢 四百支燭光 每只售銀 二兩一錢半 欲購者請至南京路四百七十一二號本廠樣子房可也 電話中央二八三號 工部局電氣處啓

五彩印釋迦佛全身端坐像 每張大洋二角 上海 北京 天津 有正書局發行

對行一輛粉殿(四)奏宋亚奴入小娟火化簡仪董事榮夫敎員許友如等皆有訓勉之詞迨禮畢散歸已鐘鳴十句矣

●紅會會議撲滅喉痧方法

本埠天氣不正忽晴忽雨已有數月雨水過多濕氣上升連日城內外忽發生一種喉痧症其中以少年男女並男女孩患者爲多所以喉症醫家大有應接不暇之勢況此等喉症來勢過凶竟有早發夕斃之象故老縣前紅十字會滬城分會夏應堂殷受田兩理事及陶寅康會計員等商議之下擬登通告擇期召集全體會員醫生研究撲滅方法

●梁喬山先生逝世

中國公學創辦人梁喬山先生湖南邵陽人於前清光緒時東渡與孫中山黃克強等組織同盟會於東京迨光緒三十一年因日本取締留學生事回國在滬創辦中國公學經營數載辛亥反正運動蘇寧獨立蘇撫程德全之響應民軍全出先生之手民國元年南京政府北遷宋教仁爲農林總長屢挽出山不應蓋先生志在辦理公學欲擴充爲國中最完善之大學也乃天道無知竟使此具心革命及熱心社會之人於陽歷四月二日染病在蘇州省立醫院逝世舉凡知先生者莫不哀之聞中國公學擬於某日舉行追悼并放假一天以誌哀悼云

●青年勵志會開會紀

青年勵志會於昨日開庚申年第四次常會會員到會者九十七人一時振鈴開會由翁國勛主席宣佈提議條件(一)組織露天演講主席謂露天演講本爲當務之急各團體亦有之本會獨付缺如未免落人之後此後應如何設施請諸君討論之江議長江達潘謂此事須責任演講部長黃天紀擬定星期三開組員會組織之通過(二)刊印會員題名錄及會刊當如何入手文學部員汪了頌謂會員題名錄已從事編輯惟會刊以別項關係尚須計劃手續敢請從後議通過(三)當舊部擬設販賣處收入與錢向存胡君處此後是否仍存胡君處抑或另存他處討議長江達潘謂宜改存儲蓄銀行衆贊成提議畢復由翁元之黃若波諸君相繼發表意見勉以努力進取六時遂宣告散會

●米業增加扣佣仍未解決

米業仁穀堂公所同業行家因加增扣佣自本月十五日起實行等情已迭紀前報而北市自初一日起雙方尚無抗持惟南市部分南幫公所各米客非得蘇浙內地五十七埠各行家贊允同意米客不得越俎代議是以即將(十五日)所斛卸之米暫緩回帳以待內地復信昨日(十六日)各米客以此種辦法亦僅一時權宜之事斷難持久是以昨日復由南幫各船之米欲圖停斛靜待解決各行家以若停斛形同罷市且南市方面日銷亦需五六千石之多既傷米價又妨民食乃由仁穀堂司月商董事張樂君張文因病未到遂經米業各頭細碾議之下勸令仍舊照常斛卸至於回帳一層可以延長商結時候以待內地復信認可算結一面經嚴莊沖代表轉商各米客始允斛卸故南市已較往日遲兩三小時矣

●商帮協會常會展期

旅滬商帮協會昨爲第二次常會之期一因是日大雨滂沱一因各員大半尚未到滬以致赴會者人數寥寥所有各處來函無從討論遂改爲茶話會其一切進行事宜擬改下星期各員到齊再行公同表決散會時已鐘鳴四下矣

●廣濟醫院之開幕

昨日下午本埠北京路廣濟醫院開幕紳商各界到者爲朱葆三沈仲禮陸崧侯徐乾麟項松茂胡春泉陳翊庭趙芹波洪文廷孫衡甫王彬彥以及穆交涉使代表鄭淵臣淞滬警察廳徐廳長代表張達卿君等不下一百餘人當由該院院長顏伯卿理事王紹裘西醫陳家恩及職員等爲招待導觀頭二三等病房並設以西式茶點嘗經該院名譽董事朱葆三君演說謂此舉洋一百元其餘諸君認捐有差而本埠政界屬寶錢路局長任致山君滬南工巡捐局長姚石孫君均先期饋送對該院之頗君獨力發起遂日到院診視病症誠可謂好善之表現者且本日適值會開以上不資較少云

●南洋華僑赴通考察

南洋華僑我卓南僑資業有限公司董事謝少珩同華調查員某己由前報並悉該董日前抵滬後已經華僑聯合會等團體之介紹至本埠著名實業各工廠實地調查現已告竣因聞南通一縣實業發展爲全國冠爰於前日偕同宋林白渴出發前往南通拜會張嗇公考察該處各項工廠偉實情形

●轉運公會訂期遷入新會所

滬杭甬鐵路轉運公會向無公共會所因此辦公人員均係租屋居住故由該公會會長高子嘉孫少卿君等發起由同業各轉運公司(共計二十家)互相捐助公款現在南車站後面租地二畝餘建造房屋十二間以爲公會辦公處所計需工料費洋三千三百五十元業已工竣會內動用器具計洋一千元亦由同業捐資定舊歷三月初旬遷入新屋辦公並須柬邀商界舉行落成禮云

●國貨玻璃廠業已開工

中華國民愛國實業團各發起人議決創辦第一國貨玻璃廠一所現在閘北寶興路租定基地二畝有另自建廠屋一所現已工竣公舉定王漢強爲總經理已經開工起造製造各種玻璃貨質頗佳云

●北站往來之人物

北方和議分代表江紹杰由滬於前日(三號)乘滬寧路局十一時夜車赴寧轉京即渡江北上回京報告在滬接洽和議情形云 福建陸軍第二師步兵三旅第五團團長劉長務由寧於前日乘滬寧路局夜車來滬四日晨刻七時抵申 福建督軍公署軍需科科長梁文斌日前由閩道搭輪來滬於四日晨乘滬杭甬早五十五分特別快車赴嘉北上 浙江會稽道尹張鼎銘日昨來滬公幹已畢旋於四日晨由滬乘滬杭甬早班快車返杭 新編安武軍司令部副官胡榮昌日前因公來滬業已事竣已於三日午刻由滬乘甬班快車赴寧即渡江轉車北上回蚌埠銷差 陸軍第九師副官張培榮日前由閩來滬於北上京綏車站昨由京乘通車來滬於三日晚九時到申

●選員赴京學習憲兵技術

京師憲兵司令部以憲兵技術統一起見特在司令部附設憲兵研究技術班令黃利元爲科長一面分令直轄各營長各令派員中選取排長一員軍士一名擇於四月十五號以前一併呈送到京以便造科研究以三年爲限期滿仍歸原職一佐第一旅步兵委員司令部定於前日調派第三營張營長送申進京

●進忠小學擬擴充學額

公共租界三馬路進忠學校近日注意國語一科隨時察驗各生學行以便分別優劣暑假時不再苦考該校當爲公共租界中學生之[illegible]已於四月一日起放春假八日照常開課并該校現正建造房屋因備擴充學額云

●油豆餅業調查去年銷數

滬地油豆餅業其貿易在南市公所會堂交易色廟萃秀堂爲公所年以來貨品由大連由東三省各處來源增多市價亦較往年增貴故該業同業比較逐步有增益屆春季循例辦已至本年全部內所有各貨總數調查報告各業每月經理會暨司月將上年各貨銷數調查造冊矣

●兵士擅縱扣留之船隻

駐泊吳淞港口之水警第二隊巡官王瑞乃於前日大雨黎明時有一破漏之江北船隻由中駛入港內當以形跡可疑故即向之盤詰察驗該船內有一乘客陳姓者出言甚爲支吾乃由王巡官命其邀一當地熟人前來作證以便放行一俾陳姓去不多時即偕一陸軍步兵二十九團二營之兵士一人身著軍服領章記有號碼到來原屬作證詎該兵士竟然一味恃蠻並將王巡官百般辱罵似欲行兇鬪毆之意王巡官恐被毆辱不與計較致由該兵士強將所扣之船擅行縱去因此王巡官大謂不然爰於昨日據情呈報駐滬水警第三隊隊長請爲函致陸軍長官嚴行查明深究云

●錢興成洋貨店發封備抵

公共租界吳淞山西路(即吉祥里)三百二十二十一二十二號門牌錢興成洋貨店開設多年因經理不力虧欠各行號貨款雖維持并積欠房租數月被房主控請公共公堂會審判欽令生財貨物發封備抵業由公堂准予寄出封條於前日(三號)發交該管老閘捕房捕頭立傷值日中西包探前往將該洋貨號發封備抵房租矣

●此之謂當頭棒喝

木匠孫阿大日前在法新租界地段同黨羽多人不知因何與鄉人張阿富始則口角繼而用武不料孫手持木錫向張頭部猛擊一下以致血流如注受傷倒地後由巡街捕聞悉到來將孫追獲仍將張送當將孫及張一併帶入捕房論將受傷人送往醫院治療捕頭詰讞訊供認行兇不諱見證朱三法張阿大等供民人等目見孫行兇是實論令孫官押各日証退去一俟原告傷痊後再行解堂訊辦

來函

啓者頃閱貴報所載各界聯合會議評議部[illegible]與事實不符且與[illegible]名譽有關請將此函登入[illegible]敬請更正[illegible]

銀簫記 (小說)

程亭米 季怡同譯

彼嫡夢想不及其親以今日歸不偏伸其柔羞迎門久矣今方隨其老乳媪閒涉國文此爲其常課小人倉卒間未能奔告女公子以急足之來僅數分鐘以前今當趣女公子出拜海軍上將止之曰不余自視之余尚問汝須河雪米有將消息至乎達其門曰有之太夯下姆稍瘳矣證諸傳聞日來可以無憂惟抽筋病無時或已殊難卜其痊好彼將親我主人矣海軍上將領首復曰我軍旅來幾何歟達其門曰四百人耳意今夕必有較多者至海軍上將曰至則大佳惟欲其靜候不可囂張勿爲外人所詫汝其檢點武庫及軍械處有缺乏歟賓客臥室已端整否達其門曰諾主人弗復懸念諸事均定海軍上將笑曰佳哉我忠藎之僕也汝試導我表弟於房次卸其甲胄言已迴身驀羽河閣居拿曰我可愛之表弟乎幸稍耐之余將攜小女拜其季氏之敎父也余聞娟娟此豸已類奇花出胎爲表弟所願見羽河閣居拿曰然然余腹且枵欲汝令厨役進食汝當勿譏其饕餮言罷從容與總管至臥室海軍上將則去由於案匆匆翻閱大圖枕水而開風物都佳將軍步武至急尋出一中穹門且行且語曰羅仙霞羅仙霞汝必在海神舊墖中固汝不日流連不去者也行處一白石橋梁直通假山山巔松樹無數積翠濃陰合如蔭舍蔭舍之底微露紅牆則小廟宇也

(未完)

時評 三

◉威信何在

(大雄)

官廳禁止迎神已屬鬨之甚熱何以此次城鄉之間仍有此等舉動雖曰民間之習俗難移然官廳職守所在豈可自食其言且浦東鄉民因出會致與敎民相衝突雖當場逮捕多人次日並未稍改在鄉民固屬頑梗不法而官廳之威信亦幾失其效力矣

本埠商務市況

外國匯兌
昨準滙豐銀行掛牌 本埠中西各國匯兌均無報告

銀市
昨準滙業公會 封關金融無市不錄

金市 四月四號收盤金價如左

現貨條金 每條十兩	一百七十一兩
足赤條金	一百七十五兩
帶金兄壹	一百七十六兩
銀爐赤金(每兩作洋)	二十七元
鎔埋紋銀	一元六角五分

錢市 四月四號北市錢洋銀元錢市收盤如左

龍洋開盤	七錢三分五厘一毫二五
銀幣開盤	七錢三分五厘一毫二五
江南小洋	六錢四分七厘五毫
廣東小洋	六錢四分八厘
銀拆開盤	一錢八分
銅元開盤	一百八十七千文
龍洋收盤	七錢三分五厘
銀幣收盤	七錢三分五厘
江南小洋	六錢四分七厘五毫
廣東小洋	六錢四分七厘七毫半
銀拆收盤	一錢六分
銅元收盤	一百八十七千文
衣牌開盤	一千三百七十文
八開開盤	一百二十文
小洋貼水	每角十七文

證券市價 四月四號上海股票公會之證券交易所市價

三年六厘內國公債	小票七十六元二五
四年六厘內國公債	小票七十五元二五
五年六厘內國公債	大票七十二元二五 小票六十五元
七年六厘公債 長	小票三十六元
七年六厘公債 短	小票未開
中國銀行股票	九十五元
交通銀行股票	庫平四十六兩五錢
浙江興業銀行	一百〇七元
通商銀行股票	三十八兩二錢五分
四明銀行股票	七十五兩
商務印書館股	一百六十元
漢冶萍股票通	二十二元五角
通州大生紗廠	二百兩
崇明大生紗廠	一百九十兩
招商航產股	一百八十兩
富紹鐵產股	五元一角
浙路證券票	七元八角
蘇路證券票	七元二角
儲蓄票全張	四十四元
華安人險公司	六十一兩
華成火險公司	五十六兩
上海銀行	七百元
浙江銀行股票	九十八元
上海中華銀行	一百〇五元
中華書局	二十八元五角
和豐紗廠	三百七十元
仁濟和保險	◉三十三兩
既濟水電股	六十四元
龍章造紙廠	八十五兩

元年六厘公債	北	大票八十三元 小票八十三元
元年六厘內國公債	北	小票八十三元五角
元年六厘北京		百元票未開
元年六厘南京		大票三十四元 小票三十三元
上海新碼頭		百元票二十四元
上海老碼頭		百元票未開
上海龍華		二十四元三角

糧食
滬內糧食市面蘇常一帶米糧因連日陰雨民食惟艱米價漲昨日行情如左

高機北廠客秈	八元一角六七元七角
高機北廠新粳	八元六角六八元一角
高機內廠新粳	八元五角六七元九角
高機北廠通元	八元四角六七元九角
高機內廠新粳	八元一角六七元七角
高機北廠客秈	八元一角六八元一角
高機南京洋秈	八元五角六七元一角
高常河下機粳	八元三角六七元七角
高常河下通元	八元二角六七元八角
高同河下機粳	八元一角六七元六角
蘇同河下洋秈	八元三角六七元九角
高珠關河機粳	八元〇六七元六角
高珠關河洋秈	八元三角六七元九角

油餅
昨日南市行情如左

高西洋河機籽	七元九角六七元四角
高青角河機籽	八元〇六七元五角
高松江河機粳	八元一角六七元六角
高八尺河機粳	七元八角六七元四角

雜糧 昨日行情如左

大有豆餅 每片	三兩四錢八分
上有麻油 每担	三兩七錢五分
河南黃豆 每担	三兩五錢七分
正陽黃豆	三兩四錢七分
寧波黃豆	三兩四錢五分
亳州黃豆	三兩四錢六分
明光小麥	三兩二錢五分
寧波小麥	三兩二錢
胡德芝蔴	七兩四錢五分
天津黃豆	三兩九錢三分
南京黃豆	三兩三錢八分
宿遷生仁	六兩九錢一分
揚州青豆	三兩七錢五分
高粱	三兩四錢八分

花衣 昨日花衣子花兩種行情如左

通州花衣 每担	三十二兩五錢
太倉花衣	三十一兩
鄉地花衣	二十七兩七錢五分
太倉花衣	二十八兩
上花衣	二十七兩七錢五分
南京籽衣	十五兩
火機籽衣	十六兩
三月二十六號印度棉花電報	
孟買棉花 百磅羅比	四六〇
三月二十六號花旗花衣電報	
五月花旗花衣 美金	三十八元四角七分
七月花旗花衣	三十五元七角二分
十月花旗花衣	二十二元一角四分

本廠紗 昨市各牌本紗行情如左
十六支紅團龍 一百〇三兩五錢

桐油 本埠南市桐油到貨稀少市形穩固行情如左

遊益桐油 每担	十五兩二錢
北現本支桐油	十三兩五錢
南現本支桐油	十七兩
德昌京方北桐	十三兩二錢
南現椰白桐油	十五兩八錢
晉泰元光桐油	十五兩五錢
恩興號東秀油	十五兩
德如典元秀油	十四兩
德茂宏元秀油	十四兩

苧蔴 本埠苧蔴市況近日洋莊採辦者多行情如左

頭號寒絲白蔴 每担	二十一兩
二號寒絲白蔴	十九兩
三號寒絲白蔴	十七兩
統貨寒絲白蔴	十六兩
十六支雙象	二百〇六兩
十六支飛馬	二百〇六兩
十六支地球	二百〇八兩
十六支寶塔	二百〇五兩二五
十六支寶鼎	二百〇七兩
十六支牧羊	一百九十九兩
十六支雙鶴	二百〇五兩
十六支人鐘	二百〇六兩
十六支如意	二百〇七兩
十六支天官	二百兩
十六支日光	二百〇四兩
十六支三星	一百九十九兩
十四支看鐘	二百〇二兩

麵粉 昨日行情如左

綠兵船現貨二月期貨	一兩八錢八七五
又 三月期貨	一兩八錢五二五
又 四月期貨	一兩八錢五二五
又 五月期貨	一兩七錢九二五
又前市收盤二月四日期貨	一兩七錢二分半
又 四月期貨	一兩七錢九分半
又 五月期貨	一兩七錢四分
又後市開盤二月期貨	一兩七錢五二五
又 三月期貨	一兩八錢九分
又 四月期貨	一兩七錢五二五
又後市二盤二月期貨	一兩八錢九分

糖市 本埠各糖市面其勢平穩銷路行情如左

太古四溫生車糖 每担	十一兩五錢
又 二五車糖	十一兩三錢
又 四溫火車糖	十一兩二錢
又 三溫生車糖	十一兩一錢
怡和三溫生車糖	十一兩
機器赤砂糖	九兩半至八錢
機器高青糖	七兩八錢至八兩
荷蘭白糖	十一兩至十一兩
荷蘭赤砂糖	十兩〇二至十一兩

煤油 昨日各種煤油市價如左

美孚老牌 每箱	五元四角五分
老虎牌油	五元三角五分
鷹牌油	五元四角五分
僧帽牌油	五元〇五分
亞細亞牌	四元二角五分
牡丹牌	五元〇五角
美孚牌油	四元八角四分
十字牌油	四元二角五分
虹星牌油	五元四角五分
寶鼎牌油	五元四角五分
花旗牌油	五元三角五分
花旗牌油	五元

機器紙 本埠龍章造紙廠自造貨各種連史紙價如左

十五刀項字連史 每捆	十兩
十五刀元字連史	九兩八錢
十五刀頭字連史	九兩四錢
十五刀特字連史	八兩五錢半
十五刀餘字連史	八兩三錢

以上行情運銷出口外加水脚裝銷

杜泰亨字源記方銀樓加給元足赤飾金 售出念六元正 收進念四元半 天字改鎔一元六角用爲本牌飾金可換他家飾金元如字本牌足赤(十兩)掉付他家舊飾金(十兩〇〇五分)開設英界成大富橋北京路觀音閣碼頭東 電話中央二五八八

有正書局發行 書畫參考書

藝舟雙楫 一冊 三角半
南薰殿圖像考 一冊 二角
江邨消夏錄 三冊 八角
王麓台題畫 吳墨井題跋 合冊 一冊 二角半
殿珠林秘 八冊 二元
松壺畫憶 一冊 三角

有正書局發行
珂羅版精印
歷代碑帖

宋拓大觀帖	三冊	十二元
盛氏本 晉唐小楷十種	一冊	三元
南唐澄清堂帖	一冊	二元
宋拓石鼓文	一冊	二元
博陵太守孔彪碑	一冊	二元八角
宋拓 定武蘭亭肥本	一冊	二元
定武蘭亭瘦本	一冊	一元
內府藏晉拓保母帖	一冊	一元
張黑女誌	一冊	一元
樊澤令常醜奴誌	一冊	二元
虞世南夫子廟堂碑	一冊	三元
宋拓褚河南聖教序	一冊	二元八角
唐拓化度寺銘	一冊	八角
綫斷本皇甫誕碑	一冊	三元六角
九成宮醴泉銘	一冊	一元八角
宋拓虞恭公碑	一冊	二元六角
宋拓溫彥博碑	一冊	一元六角
周文勤藏 北宋拓未斷聖教序	一冊	四元
宋拓衛景武公碑	一冊	二元五角
初拓王居士塼塔銘	一冊	一元五角
原拓塼塔銘	一冊	五角
薛少保碑	一冊	二元
宋拓李秀碑足本	一冊	五元
雲麾李思訓碑	一冊	二元四角
李北海法華寺碑	二冊	四元
北宋拓麓山寺碑	一冊	四元
麻姑仙壇記	一冊	二元
右軍墨蹟	一冊	一元四角
楊少師韭花帖墨蹟	一冊	八角
蘇東坡春帖子詞墨蹟	一冊	一元二角
蘇東坡養生論墨蹟	一冊	一元六角
黃山谷華嚴疏墨蹟	一冊	八角
趙松雪臨黃庭經墨蹟	一冊	八角
趙孟頫四札墨蹟	一冊	一元

小時報

附錄 餘興

第一千二百九十二號

小言

⊙WarBride　（S）

War Bride者美兵轉戰於法娶得婦歸人稱為戰時夫人之謂也吾人試廻溯其銜鋒陷陣之際槍林彈雨吸露餐風世事艱辛孰逾於此然一旦雄鷹羽折文鴛侶成凱旋聲中各攜所愛國門在望時發高歌又何其樂也我國未遣一兵故未獲享此艷福使聞此訊得毋羨殺料料者乎

特約馬路電

◎前日午後笑意偕鑑冰往觀江灣跑馬藉談心曲笑意忽有所感痛哭不止說者謂係在京時受某總理之傳染病云（江灣無線電）（2）（古力）

◎目斷世界之群芳與天韻樓之香國兩花選皆出現凡熱心花政者咸有疲於奔命之勢說者擬之近新舊兩派會將來兩個花國同時成立又不啻南北兩政府之巍然對峙恐海上花政府從此分裂不免有一番劇烈之競爭云（青）（3）（南京路專電）

◎鴻興坊第一衖患傷寒昨晚（三日）病殁寓□某恩客獨力出資為之料理身後且為位而哭（3）（北泥城橋專電）（野馬）

國外小新聞

●克勒滿沙旅行記　▲已至埃及

前法國總理克勒滿沙從本年二月初往埃及旅行現尚在沙漠地方所至頗受歡迎克氏善詼諧與諷刺尤為埃人所樂聞（3）（草）

●美國飛戰學校　▲專授拋擲炸彈法

美國近創設一飛機學校專授以拋擲炸彈毀滅潛行艇法當飛機出發時將彈繫於頸下飛翔海面一見潛艇四望鏡透出時該機即能咬斷繩索擲於鏡上無有倖免云（3）（臣）

●飛機賽會　▲本月二十一日

舊金山之太平洋飛機會定於本月廿一日起舉行飛機賽會一星期會中陳列各式之機如戰機郵機乘客機擲彈機水上機商務機比賽機等云（3）（大）

●歐戰新婦　▲美兵所娶

此次大戰美國派出之兵共二百萬今回國者已一大半其中有兵六千人各攜一法婦人皆稱之曰歐戰新婦（War Bride）（3）（大）

●哈佛學生養蜂　▲因糖缺少

美國近來缺糖大衆已提倡養蜂取蜜現哈佛大學學生各自造蜂房一季之後房可取蜜三十餘云（3）（大）

●道上分區　▲以便行人

辛辛納當城中大道因往來車輛太多特由工程局用白粉劃出區域凡許行人橫過之道與行走各車見此白粉線應暫停云（3）（天）

●巴黎之變形石像　▲一喜一悲

巴黎士利司公園有一女石像其形貌能變化近視之作喜容遠視之作悲狀像有一首故能如是云（3）（乙）

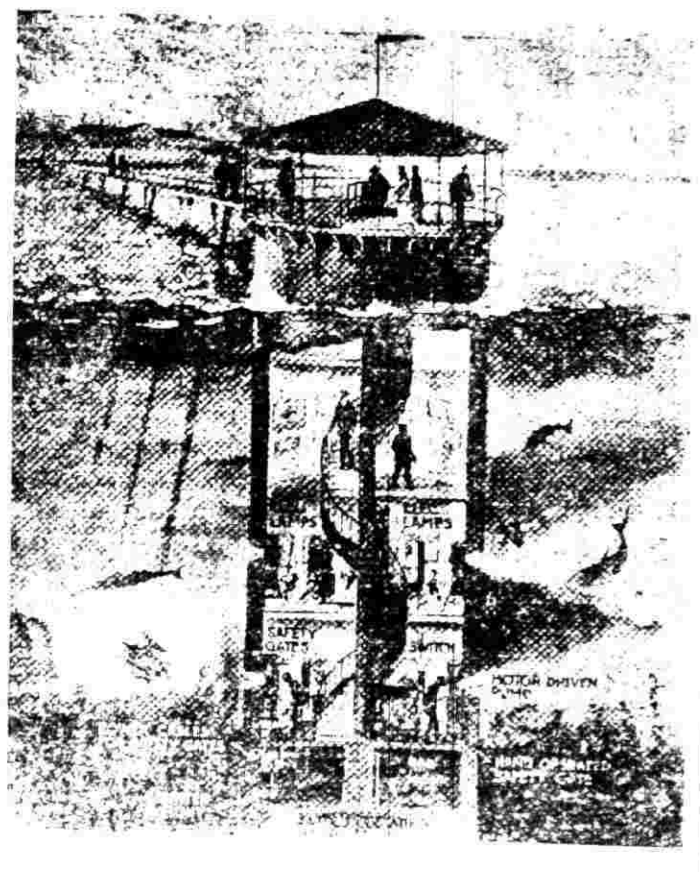

●脚踏車上開店　▲從未所聞

美國紐約城近有一修車匠特製一輪自由車一輛凡抽屜擱架等無不具備日間為修車店終日繞行各處生涯頗不寂寞云（3）（允）

●一胎三雌　▲一死一生

常一般婦女分娩實人之常乃有旋踵而反弔其發眞夢想不到之事也（3）

[illegible]宅如君妻於十三月日前忽然腹痛[illegible]延有一星期乃於昨晚一[illegible]下三女其皮膚皆為紅色未至一小時[illegible]已斷絕僅存一[illegible]哭聲不止親友及[illegible]成嘖嘖稱奇云（3）（發哉）

●觀魚台　▲在水[illegible]

[illegible]有人造[illegible]形之台於水中[illegible]頂水面約之一亭中[illegible]四周皆是玻璃又設長橋通岸欲觀海中之魚族而不沾一點水[illegible]可納百人台[illegible]觀云（3）（天）

國內小新聞

●統一國語之計畫　▲免得夠輸將傑

教育部以國中語言不一且蒙藏疆番尤甚本屆閣近特擬定方針於下年起對於熱察綏三特別區域東三省及四川雲南之邊界各師範學校除注重國語外並添加蒙藏文各一科以使將來以蒙藏語教蒙藏人習國語得由國語直接授課此外甘肅之寧夏酒泉陝西之榆林各中學校亦應加習蒙文至西海之番族新疆之纏頭風俗語言各異新甘二省亦宜將番語纏頭語加入校課以使促進五族人民之感情云（A）

●無錫童子軍會操之先聲　▲五月一日

江蘇無錫縣童子軍團聯合會已議決陽歷五月一日[illegible]舉行[illegible]（飯）

本埠小新聞

●牆窟中何來脚鐐　▲[illegible]

為會稽之期屆時特請教育廳派委蘇常道屬童子軍考察員[illegible]童子軍[illegible]官云（3）

[illegible]發現脚鐐一副[illegible]來[illegible]（3）（許月）

●縮短航行時間　▲[illegible]

從上海往[illegible]至四十小時[illegible]日本郵船[illegible]一種新式理想之[illegible]並設新式之[illegible]（3）（草）

●這叫做悲喜交集　▲夜[illegible]

閘北新疆路四[illegible]十[illegible]其母七旬大壽特大開[illegible]以娛賓友乃正在賓客[illegible]然後倒而亡蓋華母[illegible]冬季[illegible]乃愈初不料竟於是日溘然[illegible]一變而為靈[illegible]（3）

科學小新聞

●新發明之海上航空機落下傘　▲[illegible]人王長春

[illegible]人王長春[illegible]往東京下谷區上三崎南町[illegible]留學生[illegible]商人未詳[illegible]發明一種[illegible]下傘[illegible]尋常落下傘[illegible]海上[illegible]能滲入水[illegible]海面即可[illegible]

上海慈惠醫院　院址北戈都路（白克路轉角）

王若儀醫生　診治內外花柳皮膚眼耳鼻咽喉婦人小兒諸科

診察時間　每日下午一時起六時止星期日十時[illegible]

[illegible]廣告[illegible]

潤格　石章每字二角牙章[illegible]　[illegible]收件處[illegible]黃謝祖代啓

中法實業銀行開辦儲蓄存款廣告

本銀行經收一種特別存款[illegible]五百兩正○每戶[illegible]二月起按每月結存最小之數[illegible]照往來帳二厘計算外自存款後第二月起按每月[illegible]須[illegible]至[illegible]由北京通至天津[illegible]

中華[illegible]銀行廣告

本行專營各種存款放款匯兌貼現及一切信託業務本行設杭州上海北京分行設蘇州湖州[illegible]

言文對照作文新範　鐵冷著

[illegible]序　白話文範　百篇文範　白話文體　文體白話　進步

大革新　大減價　一月表一只贈於

漢谿書法通解（原本影印）

鐵冷著　尺牘　尺牘　叢話　崇文

小學紀事文模範

詳註分類女子新尺牘

進化書局發行　外埠函購另加郵費一成

最新出版　增輯古文觀止

續古文觀止

歷代詠物詩選

上海棋盤街　著易堂書局廉價部露佈

▲酬報閱者起見　▲特別廉價十天
▲欲購千萬從速　▲切勿失此機會
▲郵票九五代現　▲寄費照碼加一

（書名）　（定價）　（特價）

商業實用全書　洋裝一冊一元二角　六角五分
演講集　三角　一角八分
莊子淺訓　洋裝二冊一元　五角五分
戰地鶯花錄　上下集一元四角　八角九分
孤鴻影彈詞　洋裝二冊九角　五角
小鳳雜著　六角　三角二分
儒林新史　洋裝二冊一元　五角五分
拆白偉人傳　洋裝二冊八角　四角二分
此中人語　洋裝二冊六角　三角五分
小說霸王　洋裝二冊一元二角　六角
痴鳳血　四角　二角
毒手　五角　二角五分
燃藜奇彩錄　四角　二角
別令　五角　一角八分
圖畫新趣味　四冊八角　四角
雅樂新編　八角　四角
章宗祥歷史　三角　一角二分
名人小簡　洋裝四冊一元　五角五分
疑雲集　二冊六角　三角二分
醉園詩存　八冊二元　一元
憐心集　四冊二元　一元
藝術　二角　八分

本局歷來所存風損以及陳列稍舊各書堆積甚多名目繁富特設廉價部號出價自售洋一分起至數元不等價目逐日標明一覽便知各書隨時更換自陽歷四月四號起一月為限　顧諸君請速駕臨幸勿失此機會

◎注意展期　自陽歷三月二十一日起至四月二十一日止

上海四馬路　新民圖書館

上海慈惠醫院　王若儀醫生

院址　北戈登路（白克路轉角）
診治內外花柳皮膚眼耳鼻咽喉婦人小兒諸科
診察時間　每日下午一時起六時止　星期日十二時三時止

臨澤篆刻潤格

石章每字二角　牙章每字三角　收件處上海望平街有正書局及棋盤街著易堂　函索印儀請寄郵票一分
潘蘭史　吳倉碩　周慶叔　沈楚青　鄧秋枚　黃賓虹　代啓

將此乘反轉向上人居其中不啻一小舟較輪船所用救命圈之穩安也（３）

●極大孵蛋機　（元）

平常孵蛋機容蛋有限今之大號機可容一萬零五百枚一星期可孵出雛三千三百俯佔地祇八方尺半云

●顏色乾片　（天）

照相乾片之製法當用阿摩尼亞三分以太二十五分水七十五分將片浸其中四小時即成云（３）

詩叢

題冬木老人山水畫册　（太玄）

寒花倚流水。顧我嫣然笑。晴香挹不盡。似爲花寫照。孤芳耐獨賞。披裘來[illegible]眺。小橋橫界彴。澄波淨如鏡。遡彼山中人。過此曾照影。好扶綠玉杖。直上青山頂。昔游西洞庭。風景如畫裏。維舟傍山麓。人去舟空夾。此中有仙境。松竹拏雲起。飛瀑迎面來。宛在匡廬間。詩境兩清寂。禪關心亦閒。李白讀書處。高絕難追攀。置身水雲鄉。人與魚同樂。風急釣絲微。直者亦爲曲。老我愛菰蒲。一醉已云足。水榭面飛流。獨對神爲怡。好山亦良友。蒼翠何紛披。明知斗桃源。舍此將焉之。

詞囿

減字木蘭花　（太玄）

靈丹乍駐。玉珮姍姍游何處。如水年華。終古銷魂只此花。香消酒冷。十索丁孃憐小令。我已垂[illegible]。辜負翅孤[illegible]聽雨時。楚祀蠻髫。依約掌中飛燕子。春去樓頭。檀版金尊弔玉鈎。徐妃下老。無可奈何花倒好。葉落空階。兩字青名總不埋。

文藪

祭周國香夫子文　（沈禹鐘）

年月日受業某謹致祭于國香夫子之靈曰。嗚呼夫子。雖死不死。梁木其壞。高山仰止。維師丕歲。童軍卓犖。英華天縱。豪邁自喜。脫略流俗。穀饋文史。劉峻燎麻。祖逖興起。彈心寒暑。揚聲闈里。明燈夜出。卓哉大書。天下第一。俯仰余儕。（師未入泮時。常夜挾燈徑而出。署以文曰天下第一童生。見者咸謂其狂）郡會拿才。宅俊騁車。師曰可矣。載馳載驅。不鳴則已。高文用抒。浙江陸海。字玉何珠。聲名出[illegible]流。[illegible]風趨。（某年太守集試。合屬諸生。師名列第一。一時[illegible]如沸）科第[illegible]師[illegible]。竹[illegible]文新。[illegible]不[illegible]。[illegible]。[illegible]江洋洙泗。天降之[illegible]。[illegible]。[illegible]廟之焚。傷人[illegible]易。[illegible]。[illegible]。[illegible]。慘戾（改元後。師[illegible]任邑城典。[illegible]等[illegible]一目）。[illegible]星期以來。他出有[illegible]生。人化學。[illegible]戲試化術之術。偶不謹。火遇酒精而爆。校舍竟付一炬。且死二學生）師猶且傷。抬[illegible]徬徨。潸咎寐。寤寐難忘。皈依釋氏。用懺不[illegible]

世界名劇

遺恨（續）　（易卜生原著　川沙張舍我譯）

（原名"The Warriors at Helgeland"）

根乃　我在想一個夢。我做夢我做[illegible]了。你要做的事情。你死在地上。躺在他的旁邊。面色慘白。好像死去的一般。於是我說道。你[illegible]已經償了你的心願了。現在你快活了。」〔旦居「倒然你[illegible]方倒在你的死地。方我還要快活些。」

伊　（作強笑）這種事你也信以爲真。真不明白我的意人了。

根乃　呀伊爾第司。你在這里快活麼。

伊　根乃你要我說真話。我定說。有的時候。我覺得如予一身拘束在這地岸上。

根乃　這個[illegible]如[illegible]我猜着我們[illegible]人在[illegible]要死[illegible]着

太[illegible]了

伊　成[illegible]。[illegible]人

根乃　（未[illegible]）[illegible]可更改的

伊　（[illegible]）[illegible]的[illegible]思

根乃　我[illegible]。[illegible]武[illegible]往[illegible]處[illegible]

志[illegible]恢復我已失的名譽因爲[illegible]是我故親近的人

（未完）

減。體道守正。易行改[illegible]。[illegible]天道何親。[illegible]。惟善是襄。規規夫子。宜壽而康。如何壯齡。遽就北邙。嗚呼哀哉。世運既衰。特人獨孝。悌維師。丕孤孺。母與弟。[illegible]。弟弱仰侍。儕輩[illegible]。枕[illegible]自勵。義[illegible]。[illegible]。清戚鄰嘉。尚友明賢。企人[illegible]家器足[illegible]。[illegible]師德非細。昔余幼闇。門牆[illegible]。[illegible]。風沾雨慕。趨學步何遲。見[illegible]恩[illegible]既告[illegible]。貧故奔走。衣食遂鮮。晤聚非曰道[illegible]。[illegible]。息悠悠思。慕去日苦多。往事[illegible]數。豈知[illegible]後[illegible]。鳴呼哀哉。十有高行。舉世[illegible]。師之[illegible]祭[illegible]。有君子。爾士弗慵。思若飢渴。三顧[illegible]。二[illegible]。華弟悅服。時之雍雍。師亦[illegible]海無倦。[illegible]。病忽焉云終。嗚呼哀哉（浙江省立第[illegible]學[illegible]）。計仰先先生。嘉師高名。屢相徵聘。師[illegible]其誠。往任[illegible]。兼文科教員）憶昔聚。師[illegible]期毋負。作育[illegible]。秋流光不駐。忽焉數期。何之[illegible]。成[illegible]肩或窮或達。過各偶奇。師今一瞑。與世長辭。窮既無訴。達亦不知。[illegible]。吳費志泉壤相隨。（[illegible]同學陳位三[illegible]。[illegible]）相繼下世）如何未久。[illegible]及師。嗟余小子。[illegible]。[illegible]。故落[illegible]。[illegible]離[illegible]。[illegible]。嗚呼哀哉。去歲侍宴。座有狂措。季[illegible]。[illegible]而秋風初[illegible]。以[illegible]薦師。亦有師[illegible]。[illegible]。[illegible]酒[illegible]饌。酒然座上。[illegible]。[illegible]人[illegible]。[illegible]。一去秋[illegible]國師[illegible]。[illegible]。席次[illegible]同學蔡韶聲。外余都[illegible]。[illegible]。國師之師。亦與斯宴。時國師以持齋故。屏御肴酒。[illegible]

小說

哀情小說　幻幻幻（第十章　離情）　（志希[illegible]文著）

[illegible]

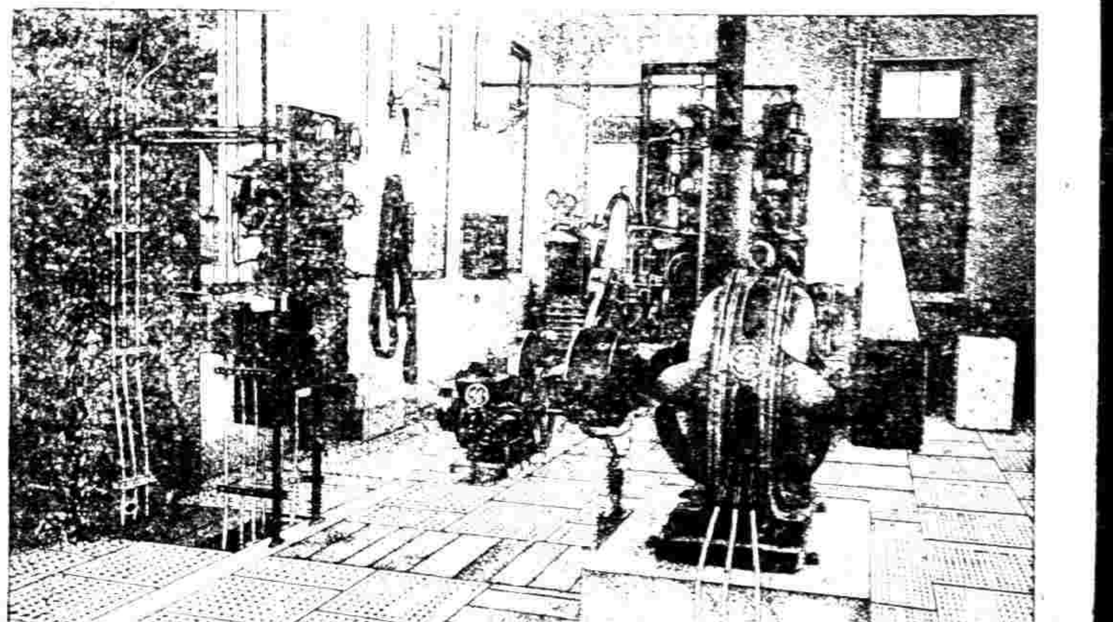

電力光廠機器

本行成績斐然可觀經驗素稱豐裕機器工程部辦理發動機及電燈廠全部機器具有專長並延請工程師駐華指導機器之施設繪圖說明裝配各種大小機器運售

[illegible]汽機　渦輪及[illegible]　汽鍋汽機　[illegible]
各種[illegible]　[illegible]及全部器物　三合土
[illegible]　[illegible]材料　黑鉛粉等品

上海慎昌總行啓

分行　北京　天津　漢口　濟南　哈爾濱　奉天　烟台　[illegible]　[illegible]　[illegible]　廣州　香港　雲南府　福州　紐約

秘製發司夫對晤　泰西壯陽藥酒

[illegible]

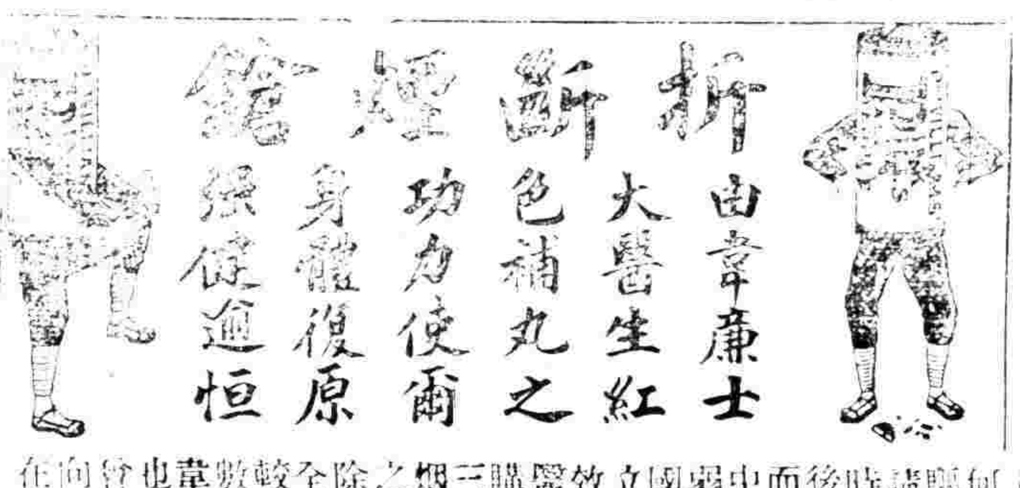

折斷煙鎗

由韋廉士大醫生紅色補丸之功力使爾身體復原强健逾恒

何必戒爲鴉片之奴隸乎倘若閣下以此當作慣例而已犧牲於鴉片烟之中曷不速求良法以驅此烟癮耶即如已有多人曾經戒絕且得身壯力健實樂無比矣請讀東三省奉天撫順縣水利分局理事佟蘊功先生之函便可知矣其來示如左云鄙人幼時久患腹痛之症時發時愈屢請名醫調治難以除根嘗吸食鴉片尚望有解腹痛之患自吸之後未滿百日腹痛漸除詎料烟毒由此而起直至民國三年亦難剪斷此數年中不但實被黑籍之誤且身體枯瘦軟弱不堪民國曾有郵民戒烟之命令俾國民身健力強以絕此大害也愚從此立志戒烟嘗試各種戒烟藥品均難效愚忽憶及昔閱報章載韋廉士大醫生紅色補丸能轉弱爲強於是即購服一星期後腹痛下瀉均稍止接三星期腹痛之症瀉泄若失猶服烟癮亦斷決十之六七愚始知大有之補丸非但能健身補氣復元且烟除年久之烟癖身體強壯諸症皆愈無以全之消昔日體強然不同矣皆較之附呈小像一紙爲感謝數行士大醫生紅色補丸並非戒烟丸韋廉士大醫生紅色補丸之功力能補益身體能扶助戒烟者也須知此丸之功能補身體也韋廉士大醫生紅色補丸[illegible]曾經救治無數患烟癮及戒烟之後身體[illegible]向上海四川路九十六號韋廉士醫生藥局[illegible]在內

佟蘊功君之玉照

[illegible]也由其補血健腦之奇功[illegible]英洋一元五角每六瓶英洋八元郵力在內

大便閉結之病患每因少食鮮菜及[illegible]腸胃閉滯不舒紅色清導丸正是[illegible]亦爲肝經之品凡肝經失調頭暈目眩口氣穢濁[illegible]濕氣色暗[illegible]患均可療治[illegible]高昌[illegible]云鄙人年[illegible]患大便塞結諸多不[illegible]大便有序[illegible]色清導丸凡經售西藥者均有出售或直寄上海四川路九十六號韋廉士醫生藥局函購[illegible]一瓶[illegible]也

硯滴

[illegible]

中法實業銀行開辦儲蓄存款廣告

本銀行經收一種特別往來存款名爲儲蓄存款每摺不過五千元或規元三千五百兩正〇每戶發給存摺一扣凡有付款或存款等項均須交出存摺所有週入由本行記入〇年息〇年息長年四厘其算法如下除照往來帳二厘計算外自存款後第二月起按每月結存最小之款再加二厘〇匯兌之項該儲蓄銀洋能由本行匯至別處分行凡持存摺之人亦可在別處分行支款惟當價行知照由北京匯至天津須補大[illegible]至四處分行[illegible]另子各[illegible]克已當以最適合宜行情之[illegible]

華[illegible]商業銀行廣告

本行設杭州　分行設上海　北京　蘇州　湖州

上海慈惠醫院　院址北戈登路（白克路轉角）　診治內外花柳皮膚眼耳　診察時間　每日下午一時起六時止　星期日十二時止

華商業銀行　本行設杭州　上海　北京

教育小言

再說選課制　（進之）

我於前篇曾言歐美教育家對於趨於極端的選課制頗多反對而思所以救正之者今再詳細言之

美國各大學反對選課制之動機二十年來已漸漸發生而自一九〇九年羅惠爾 Lawrence Lowell 爲哈佛大學校長以來即逐步的反對選課之制而代以普通攷試制蓋在選課制度之下（選課未行以前亦是如此）學生都由各科教員分考考試此課時可與彼課絕無關係即在一課之中學生不過對於教員所授與之資料負責任此外一切不問此種考試大都試驗記憶力且所記憶者爲支離破碎之知識與學生立身行世之功修往往不相干涉哈佛大學近年力革此弊於畢業試驗之時所出問題不但包括所學各課程且必包括各學課之全體學生預備考試之時必須參考羣書普通考試之目的即欲使學生對於所學能融會貫通且能知所以陳述之學生必欲能見學課之全體而不必注意於不相聯絡之篇段學生必能將前後所聞所見連綴之以備應用方爲合格此哈佛普通考試之大略也

換言之選課制所注重者在求學之術普通考試制所注重者在爲人之道選課制實萌芽於德國實與德國所謂『科學教育』相表裏任何學課若以科學方術研究之皆有同等之價值於是歷史學可一變而爲攷古之學文學可一變而爲語根之研究于是各種科學可任意割成一課半課於是攝影之術可與博物學原理同其價值烹調之理亦可與哲學綱要同其地位總之選課制所授與者不過求學之術至於學生之心靈思想及品格則完全不問焉

以今日學問之廣博無限選課制固亦未可盡非英國各大學常分尋常及高等（又稱名譽）兩級高等級盛行選課制然由學校分爲若干組如歷史文學理化政治法律等類學生所選之課必在一組以內或在最相近的一組以內如是則於選課之中仍能得有系統之學問可謂意良法美

我國選課制非不可行但須注意二點一普通學問人人必不可忽二所選之課自己亦必有一系統教育家其注意

教育研究

美學之性質及範圍　（劉伯明）

今有數物於此吾欲納諸一類非取其共通之點其道無由然則戲劇珠玉詩歌圖畫等其共通之點安在乎此數者固皆美也然所謂美之性質又安在乎余應之曰一物之美半存乎其物之自體半存乎賞翫者之心理前者惟真心賞鑒家知之後者即於美學素無研究者亦有之故美學之所有事有二可言就主觀言所以研究欣賞者之心理一也就客觀言所以分析美物而考其所以爲美之故二也

美學之資料存乎藝術者半存乎自然界者亦半蓋美學以研究藝術之美自然之美爲職分也然二者相較藝術之美較爲緊要蓋吾人自然之欣賞其根據固存於藝術之欣賞也不寧惟是自然之美不易試驗而吾人於藝術之美可以隨意加以試驗故自然之美雖不必置而不講然藝術之美則美學之主要資料也

美學近已日趨一種科學以其率循科學途術故也美學家搜集標本參伍而並觀之較其異同審其美惡有時加以試驗以驗其眞妄彼又取各人關於一物之所判斷察其異同間用其變之法繼更其物之一部靜察觀者之反應凡此皆科學方法而美學規例之所由來也

美學與批評關係甚切批評云者就一物而加以判斷之謂也故凡人批評必有標準於心否則其批評無所依據謂之私臆可也所謂美學其目的在發明美惡之標準而批評則取而應用之此二者之關係也

通常之說曰科學分兩種曰自然的科學曰軌範的科學前者論事物之已然後者論事物之當然心理學分析心理生活其是非真妄概置之不論故謂之自然的科學而論理學斤斤於真妄之辨倫理學示人以人生之正鵠美學分辨美惡又制定美惡之標準故皆稱之曰軌範的科學此三者審而觀之固皆示人以準則然此亦其他科學之所同然心理學之所論釋亦正之心理也物理化學俱有定律順之則某效當見逆之則某效不見數學中之定理亦皆涵當然之性質反之論理倫理諸學雖示人以軌範然亦非置事實於不論此二者在在相掩初無至嚴之界於其間也

常人於一己之好惡以爲知之甚詳盡此大誤也其於己之嗜癖所知其尠其好惡之情往往用之失當美學有所以訂正吾人之好惡而使吾人對於一己之嗜癖有眞正之自覺也

美學所用之方法與心理學所用之方法同即內省觀察試驗是也觀察客觀之方法也內省者主觀之方法也今有一幅圖畫於此吾欲察者之感覺如何則觀其顏色察其姿勢此一法也古人判爲美者審而觀之於以究其美之所在此察之法也內省之法與此相反其所示者凡人欣賞時其心中之感覺與夫人創作時其心所經之歷也所謂試驗方法不過取內省觀察而設爲境况之耳

一切藝術之研究約分兩層一曰情思二曰形式創作美術謂之由情之形 Fremotion to Form 利用表象以達其情之謂也美術可以謂之由形之情 From Form to Istion 就其外形領會其情之謂也創作者必具有情與想像欣賞者亦必具有情感與想像以後更將及情感與想像由是而之藝術之起原美術之職分

教育新思潮

今後之中國與體育　（張念祖）

美國支加哥體育聯合會的議案

一九一九年四月十二號至十四號全美國體育聯合會會於支加哥各州到會代表七百餘人前紐約體育總監現任密歇根省師範學議員格爾姆頓博士提出一個議案云『親愛的體育教師啊！你們知道此次歐戰給我們的教訓麼？沒有歐戰以前吾美國民終以爲我們身的堅強如從前開闢新大陸的遠祖那裏知道等到戰端一開實行嚴厲的體格檢查我們方才如夢初醒方才曉得北美合衆國的壯丁還有百分之二十一是不適於軍事服務的。將來的矯正改進都是一般公共學校的責任萬不能』說再說苟且因循了。

但是有一點是應該注意的就是美國男女青年所最需要的不是軍事訓練乃是適當的體育體育是概括『康健訓練』說的軍事教育是適於男而不適於女適於十八歲至二十一歲的壯丁而不適於柔弱幼小的孩子。

所以吾美今後學校宜特別注重體育每日宜抽出五分之一的時間去從事於體育的訓練紐約城中應該設立一個隸屬於教育部的體育總機關以管理促進執行全國體育事務至於軍事教育到還是其次』後來康納底各省阿令爾博士對於這個問題也有一點討論他說『現在中小學校的軍事教育和開運動會時候所操的兵式操可算是完全沒有戰爭的價值要軍事訓練有價值其實並不在乎軍裝的完備形式的整齊還是在乎身體的鍛鍊』他又說『紐約的軍事委員該當廢棄康健委員應該設立』Mind and Body. June. 1919.

我們讀了上述二家的議論可以得到兩個主意。

1. 軍事教育不徒有備戰的價值但是也有體育的價值—能夠使人類勇猛剛毅和優美的天性一一表演發達出來。
2. 體育是軍事訓練的根基軍事訓練不過體育的一種方法所以中小學校裏邊假使正本的體育能夠辦得好。那軍事訓練是不必一定要注重的。

美國體育家對於彼邦體育覺悟的情形和將來改革的計劃我大略已經把他們說完了但是現在我還要請讀者諸君看看下列這兩段文章一段是從范靜生所著的這篇『查美國教育之報告』當中錄出來的他說

「美國學校於體育特別注重自小學至大學莫不皆然各學校皆有操場有極寬大之體育室室中設備完美各式運動皆可在內行之各學校又多有游泳池……男女學生分日練習爲一種主要科目甚至大學學生修業期滿有爲泳水一科不及定程而不得畢業者其重視爲何如乎……吾國學生之在美者他事皆必不下於人獨於體育則不及人遠甚大概一千餘人之中體質能與同級強壯之學生相比者恐難得數十人耳足見吾人之體質太不如人矣……」

還有一段是從派偷 W. H. Pyle 所著的這篇『中國兒童體格與智力之研究』當中錄出來的他說

「……總而言之中美兩國同歲之男女比較中國人較輕較弱較矮……以吸容氣一磅算中國較美國兒童所吸者少百分之十女子少百分之八……」School and Society. August 30. 1919.

讀者諸君呀！你們看到這裏看了上錄中美體育之比較心中有沒有什麼感想？講到美國本來是個著名考究體育的國家然而一到徵兵的時候他們國民體格詳細檢查的成績尚且還是見得平常不過平常雖說是平常他們在歐戰以前到底還有百分之七十的壯士去保障公理人道和那萬惡的專制魔王宣戰歐戰以後他們又能立即覺悟整我苦心用了千方百計去彌補他們百分之三十國民體育上的天然缺陷使他們將來也能夠得到健康的幸福做個堂堂底共和國的完人我獨怪我們中華民國坐看人家體育飛行似的進步日已還是閉着大門守着幾千年前的古法繼續做他的黃粱好夢呀！東亞的睡獅啊！你究竟幾時才能醒來！我還記得去年二月裏的時候南京高師請蔣夢麟先生到我們教育科裏來演講他說

「……我在美國留學十年等到回來訪訪中國的舊友大半都已死去考求他們致死的原因大約不外兩種1.舊社會生活太不適當2.他們柔弱的身心不能承受緊張新思潮的激蕩所以結果下來他們是一跳出了學校就跳進棺材裏去服務……」

我現在想想蔣先生這番話眞是悚惕！

青年！青年！國民！國民！你們看看巴黎和會的容氣這樣來得混濁！東鄰的日本這樣來得野心！美國戰後的體育這樣來得振頓！世界的新思潮這樣來得劇變！我們要想改良社會發明真理保守中華民國錦繡的江山假設不急起直追從根本上解決竭力提倡體育試問我們四萬萬黃帝神明之華胄到何處去尋個世外桃源在地球上安身立命呢？

教授研究

怎樣教導學生研究的八種要素　（葛承訓）

（見美國麥加利 F. M. McMurry 所著 How to Study and Teaching How To Study）

吾們各種動作都因爲要適應需要而發生的好像吾們爲了什麼要運動就因爲感覺運動的需要的原故研究是一種心智的活動 The mental activity 也同樣爲着適應特別的需要而後研究古代的初民迫於風雨就發生居住的需要去拿冰塊來建築冰屋困於饑餓就發生飲食的需要研究捕漁獵獸的方法諸如此類不勝枚舉吾們現在已經有許多複雜的材料和理想只須靠着思想和研究罷了不過古代的社會因爲感覺衣食住的缺乏纔發生他們的思想和研究吾們却要求得更財富更安樂的生活而自覺現在的狀態有不完全不安樂的地方更依着現在的狀態去探求將來的狀態這種探求就是吾們的思想和研究例如從前黃熱病 Yellow fever 的發生以爲好像不良的天氣是天神的降罰或是一種不可抗力的災禍並因爲不知道有防制這病的可能就也不去討論他的究竟了最近纔知道絕滅這病的可能於是以爲理想的將來必超越乎現在的事實愈覺他的不安愈急去研究他以至這病的病源終究發見所以感覺圍境 Stimulation 的不滿意確是研究的動機杜威也說過研究是唯一而最要的一種工具 Instrument 三用來對於吾們的環境 Environment 規劃吾們適當的適應的 Proper adjustment or adaptation 雖然經驗是各人不同的研究的方法也隨着異樣野蠻人每用試行錯誤的方法 Hit and miss method 來考察非切實的有意而以快樂的猜想推測事物就是現在的文明人也不過較勝無幾惟獨與科學家有種慎重的有秩序的方法從事研究例如黃熱病的起源許多人多是歸諉於一種不可目見的分子叫他『芳密梯』Fomites 以爲這病的傳染就是這種分子沾着於病人的衣服或其他用具而流傳開來的到後知道這種說若 theory 是不確實在一八四八年諾脫博士 Dr. J. C. Nott of mobile 倡議這病的發生或是蚊蟲所流佈一八八一年芬雷博士 Dr. C. J. Finlay of Havana 宣告這病的傳染或是一種特別的蚊蟲所媒介至一九〇〇年利特博士 Dr. Walter Reed 方彙假定這說爲病毒的源並且親自嚴密的研究確是一種特別的蚊蟲吮吸病人的血而吐之於別人的身上這人就受了這病毀去許多証據確立可靠的理論病源發見以後再講到撲滅的方法—撲滅蚊蟲卵子和幼蟲的方法一九〇一年先開會於哈瓦拉 Havana 一九〇五年再討論於紐阿爾 New Orleans 以這種有系統的研究已經這病的禍害替着吾們人類除去這種可怕的病痛了—這是科學的進步就是研究的結果

研究的發生和他的重要上面已經述過了現在就要說明研究的方法怎樣也就是吾們教師怎樣指導兒童自己研究呢

凡一種廣大的研究—就像這黃熱病的病源的研究—必須應用歸納法 Induction 已是無可疑慮的然而試驗和應用歸納得來的臆說 hypothesis 更必須用演繹法 deduction 來証明而後可以求得結論 conclusion 所以這樣研究當用歸納和演繹二法這就大體而言更細說來還有八種研究的要素接着寫在下面

一　貫求特種的目的 The finding of specific purpose

當初孜孜不倦的檢察黃熱病的病源所以到後發見他的結果全然因爲這樣檢察有特種的目的的原故就可知道當形成一種臆說之前必具有一種特種的目的然後研究纔可進行下去一七九三年黃熱病流行的時候討論這病傳染的原因「芳秘梯」的說若先發生蚊虫爲傳染的媒介在後成立須知當時倘覽群書蒐集報告多非爲增廣普通智識起見而在以求得確切的論斷爲觀點

二　補助思想 The Suplementing of Thought

利特博士研究黃熱病超出於前人他不僅對於舊的臆說有所証明并且倡立新的臆說而蒐集論據來証明確否無疑的利用所得的事實而闡發學理爲智識界開一新紀元這是博士補助思想的功不是富有學力的不辦而兒童似乎只可爲容受者而非補助者就是能夠細玩別人的言論和思想—是現於科書或別說或談話中的就好了好像研究天然科學當初必不能離去教師和書本的指導但這是未必全然須知凡大著作家多能發揮盡致麼難道兒童的本分只可服從書中的字句而不加以思索麼況且善良的著作家每遺留許多思想的餘地使兒童用他自己的思想來補充的呢吾們教師豈可不致兒童補助思想麼

三　組織材料 The Organization of Facts (C[illegible]

倘使科學家不能選擇所得材料而論列有序就易自失其途所以當依據什麼關係排列整齊分別清楚最重的就保存起來無關緊要的總須割愛的删去研究而經這手續成功已及半了即使著作家於著書時候已經依據材料的性質而分門別類提綱挈領的說得清清楚楚似乎使兒童可以一覽瞭然不必有什麼判斷了但是兒童對於這書可說從此完全的信任而不富審求這裏的價值麼所以只要兒童已確定研究所需的特種的目的就可根據這目的而組織材料

四　判斷言論的價值 The Judging of The Worth

利特博士担任檢察黃熱病的病源對於舊有的臆說—黃熱病的傳布是由於一種不可目見的分子—芳密梯—大起懷疑而竟大膽的否証這說并且否認病核同傳染由於接觸的關係而自立臆說所以這樣因爲他對於從前檢察所得的結果於有懷疑的批評的態度各種提議必生問題而不怕人的不隨俗的擁護論據於作有力的確實的証明照這看來當使兒童對於所讀的書富有懷疑的態度和批評的精神來判斷言論的價值

五　記憶 Memorizing

大學教授健姆斯(Professor James)說『兒童們心理的活動必依賴記憶發後的表出』所以科學家總須依賴記憶以及人人皆當這樣俱使了觀察的必須用筆記來搜取他當做後用的以前所述研究的四種要素竟求得確的目的補助思想組織[illegible]的價值四項綜括起來是思想(Thinking)的一大部分而記憶是用這思想所得的觀念(Ideas)保存於腦裏以便於引出的一種方法。

六、應用學識(The Using of Ideas)

兒童既經保存學識在腦裏就思引出來應用他利特博士卻能應用學識以為可[illegible]的精密試驗逐一檢從前的臆說而指摘出差誤並且不敢自信自己的理論是正確直到他最後的臆說經過各種試驗而認明確實纔無疑呢所以兒童須見[illegible]由於生活上有密切的關係的問題當[illegible]他思想的不宜決定他各部分關係的輕重而組織一下判斷他的[illegible]價值還要練習記憶他的思想研究的工夫到了這個地步似乎可說完全了須知所計畫的問題難道沒有可以研究的餘地了麼當這研究的時候就須教導兒童應用著眼識了。

教育調查

法國之中等教育

（沈求詞）

現在中等教育還沒有一個適當的解說在美國乃是接續初級學校的課程預備大學的學程而歐洲中等學校雖然是入大學專門的預備與初級學校是沒有多大的關係乃階級的學校[illegible]人[illegible]的所以中等學生或是由一等學校[illegible]的初級其中的一德法)或是由一種特[illegible]附屬的學校而[illegible]歐洲大陸各國視父母經濟的狀況以為入小學或中學之標準因為學[illegible]之昂貴中學[illegible]操了社會界的大權所以要討論歐洲中等教育和教育上的階級是不能不注意的。

在全世界四大文明國中法國的中等教育制度以法國為最早○(College of Harcourt)於一二[illegible]〇年設立尚在巴黎大學以前[illegible]當時[illegible]個時候[illegible]歸教士管理七種文藝獨占時[illegible]兩大部分[illegible]中學育的課程是取[illegible]宗教教育的[illegible]理及實用[illegible]課程所支配的模範[illegible]各[illegible]政府解散但在學校課程上[illegible]是有很大的[illegible]管理的組織根據拿破侖一八〇二及一八〇八年改革後的計畫而課程的教材還是舊時候的遺制到了二十世紀纔有改[illegible]的[illegible]作[illegible]世紀[illegible]以前是文學論與[illegible]

實物論教育與部政府研究的正是新進的了後來一九〇二年的新課表兩次[illegible]方得[illegible]年的修正法國教育取中央集權的制度他的結果就是統一組織上的手續教員資格同課程表已黎設教育部管理全國學校每校有校長每科有視察員[illegible]地方上對於學校設置上是沒有權力的這也是革命的遺制但是法國的人民有表決設立學校的自由政府有津貼的義務。

根據一八〇[illegible]年的法定規則『凡學校之由地方或私人設立的教授法文拉丁文地理人意縣史與算學諸科皆可稱為中等學校』這一句話就說明地方學校的起原拿細[illegible]三[illegible]校注重拉丁文及算學兩門受公家的津貼程度較地方學校稍高拿細是部立學校地方學校稱學院他們表面的分別不過教員薪金來源不同罷了拿細由部上供給學院則由地方支付其他的費用則皆由地方担任因為待遇的優異和薪金的差別大城居住的便利故較有名的教授皆趨向拿細所以教授上拿細較學院稍強。

彼此並行在法國學童於六歲或八歲而入初級學校[illegible]等學校在英國有連帶的關係在法則完畢七年或八年課程以後則入中等學校在法學童到了六歲或較幼的時候可以進初級學校或逕進中等學校這兩種學校皆歸政府所設立學部政府向津貼歸部政府指揮不過初級的是免費高級的有學金不同而兩年課程彼此仿佛到後[illegible]年近代語的教材乃大同小異之這兩種學校的不同乃是既有的課濟的因為社會上境遇的[illegible]每道途[illegible]高人力有初級[illegible]中等學校的學生[illegible]將來得特殊的地位[illegible]初級小學[illegible]以入兩種自[illegible]法國中等課程經一九〇二年的修正其[illegible]分配[illegible]支配之[illegible]徒[illegible]改[illegible]間[illegible]長的苦[illegible]教授[illegible]法之[illegible]巧難學[illegible]間[illegible]決[illegible]一歲入中學初級課程可[illegible]附[illegible]一九[illegible]年法令規定中等課程[illegible]七年分一部高級[illegible]初級四年中等學校與中學[illegible]在法國有很大的分別前[illegible]後[illegible]是指[illegible]面說的。

[illegible]初[illegible]乙兩組甲組為拉丁其他[illegible]的[illegible]拉丁[illegible]法文[illegible]乙組[illegible]國[illegible]文或[illegible]文[illegible]歷史[illegible]自然科學[illegible]後甲組學生可以選習希臘文[illegible]第一部四年完滿以後學生[illegible]離學的[illegible]有[illegible]的苦[illegible]第一部[illegible]一部國文已[illegible]了[illegible]第[illegible]第[illegible]科[illegible]一[illegible]

[illegible]中[illegible]科若已[illegible]（未完）

譯述

籌辦商科大學近訊

籌辦商科大學之黃任之史量才等十餘人於上月二十八日邀約本商界會開討論[illegible]王正廷程霖初亦加入討論議決之事(一)共同發起一中國與南洋間之協[illegible]以謀其他教育實業等[illegible]切發展事業當推定趙厚生郭[illegible]籌郎心棠等為草協會大綱(二)推黃任之為籌備商科大學處主任郭心棠為副主任趙厚生為幹事(三)籌備所需款項由黃郭兩君承認籌墊云。

學術講演會定期演講

學術講演會組織成立以來臨時演講已請蔣夢麟汪精衛陳獨秀諸君演講三次茲又議定有系統的定期講演講演材料以經濟學關請經濟學家戴季陶湯介閣宗進之張東蓀朱執信俞行修胡南陵高踐四張默君廖仲愷等每星期六下午七時在江蘇省教育會輪流講演云。

陳獨秀演講教育缺點

江蘇省教育會於[illegible]月十九日下午四時請北大教授陳獨秀君演講『現代教育之弊』聽者千餘人陳君演講之大旨約為[illegible]一[illegible]流弊在不合個[illegible]形式主義之流弊尤不切實用云。

女子職業教育之創辦

天津女[illegible]提倡[illegible]教育多偏重[illegible]面而對於技能[illegible]中[illegible]略[illegible]十月間創設私立第一女子職業學校[illegible]河[illegible]經費除[illegible]捐外均由李君担任現已呈准[illegible]學所[illegible]并由勸學所每月補助[illegible]年四[illegible]

吉林模範區員全體辭職

吉林省[illegible]模範區立各校職員[illegible]水薪[illegible]困難不堪[illegible]兩月新水至今[illegible]於二月二十七日下午在公衆運動塲開大會到者百餘人[illegible]主張全體辭職另謀生活[illegible]其[illegible]全體簽章呈報教育廳[illegible]

贛教育會創農村教育

江西省教育會[illegible]長[illegible]改良農業[illegible]創設一[illegible]教育研究會[illegible]簡路如左一[illegible]本[illegible]附[illegible]研究會以縣[illegible]本會請[illegible]省[illegible]各縣設立[illegible]村[illegible](四)[illegible]研[illegible]學校[illegible]進[illegible]

有正書局出版

叢帖

阿羅版印 蘇州石氏本 晉唐小楷十種 三元

宋拓晉唐小楷十一種 一元六角

宋拓淳化閣帖 七元

宋拓淳熙秘閣續法帖 一元五角

宋拓大觀帖 十二元

南堂澄清堂帖 三元

初拓眞賞齋法帖 四角

初拓[illegible]寶晉齋法帖

三希堂小楷八種 四角

三希堂小楷四種 三角

初拓快雪堂帖

初拓南田畫帖 一元五角

初拓詒晉齋法帖 三元八角

行草大字典 一元八角 一元二角

續帖非為較外間所傳者增出十餘種且拓墨精工光彩過人堪稱完璧此次在美國巴拿馬賽會經美國美術家印刷家品評推為中國第一獎以一等銀牌褒美出版界者有之榮世有字學之淵源臨池之模範者舍此又將何求定價正帖三十二冊十四元續帖五冊二元今購者來選者本箱一隻

請向烟店問購◎彼乃勸君購此[illegible]香烟一包◎以[illegible]下次趣顧◎因此香烟乃最精良之品◎彼[illegible]知君之必再來購買也

哈德門香烟

每包拾枝出售

哈德門香烟乃最佳之品

英美烟公司總理

有限英國公司

明清帖

董香光大楷習字帖 一冊 三角

董香光小楷習字帖 一冊 三角

董香光行書習字帖 一冊 三角

董香光草書習字帖 一冊 三角

新拓董香光習字帖 一冊 三角

遺民爲僧之遺墨 一冊 四角

翁覃溪金剛經 一冊 二角五分

張廉卿南宮縣學記 一冊 一角四分

上海望平街 有正書局 總發行所

上海慈惠醫院 院址 北戈都路(白克路轉角) 診治內外花柳皮膚眼耳 診察時間 每日下午一時起六時止 星期日十二時[illegible]

華[illegible]商業銀行 本行設杭州 上海 北京 [illegible]